הארץ

85 אגי יום א' כ"ט בתמוז תשמ"ז, 26 ביולי 1987 JULY 26 1987 VOL. 68/20744

שקל מלא בארץ 70 אג'

חדשות הארץ

שיחת היום

עמ': ביל כימנס, ראש המטה של אי־בי־אם נזה בישראל

על: החרם שהטילו שמיר, פרס ורבין על אן־בי־אם (עמ' 2)

★

רבני ישיבות ההסדר הורו לשטה הניכים: אל תלכו לקורס קצינים (עמ' 2)

★

מחבל ישראל שיתורה ב"עיסקת ג'יבריל" ב־1985 חטף ביום ששי מטוס "אייר אפריק" ורצח נוסע צרפתי (עמ' 5)

★

טניסאי ישראל הודחו מגביע דייוויס — הודו לחצי־הגמר (עמ' 6)

★

רופאי קופת חולים ישביתו מדי יום בית חולים אחר; מחר יושבת סורוקה (עמ' 8)

★

שרות הארץ

מזג האוויר

הטמפרטורות:
- ירושלים: 33–22.
- תל־אביב: 31–22.
- חיפה: 35–23.
- באר־שבע: 38–21.

הגולן 35–21, נהריה 32–22, צפת 32–21, טבריה 39–23, עפולה 37–22, נתב"ג 34–21, יד יחו 41–23, אילת 43–26.

אתה צריך מזגן?

אל תתרוצץ! קרא ליוסי!

אל־בקרה
- תל־אביב 03-9630303
- חיפה 04-671416
- ירושלים 02-718910
- באר־שבע 057-72317
- אילת 059-72933

שערי הדולר

	שער הדולר	השינוי במ"ח
יציג	1.6158	+0.0012
נוסעים	1.9205	+0.0014
שחור	1.6700	+0.0100

שער הסל

יציג	1.6775	+0.0011

בגליון זה 14 עמודים

עיצב את העמוד: משה ריינמלר

החזאי: החום הכבד יימשך — לפחות עד אמצע השבוע

החום המעיק ביותר היה אתמול בכינרת: 39 מעלות בשילוב עם 50% לחות ● יותר מ־300 מתו מהחום במזרח אגן הים התיכון

מאת מיכאל גרטי ומנחם הורוביץ סופרי "הארץ"

גל החום, הנמשך זה 10 ימים, יימשך לפחות עד אמצע השבוע, החזאי התוקן בשירות המטאורולוגי אמר אמש כי יתכן שהחיה הקלה בעומס החום ביום רביעי — אך זו עדיין אינה תחזית ממוסמת. אלא תשקיף, שאפשר יהיה להפכו לתחזית רק מחר, שכן השידות המטאורולוגי איננו נוהג לפרסם תחזיות ליותר מ־48 שעות.

אחמל הגיע עומס־החום בכל אזורי הארץ לדרגה קיצונית בשעות

(המשך בעמוד 2)

סעיד מאוסאק גאנדוזה מוטל בידי שוטרים אימלקיים, בצילום מלפני שבועיים. (תצלום אי־פי)

מחבל מאש"ף נהרג ברומא לאחר שקפץ מקומה שביעית

מאת דוד לוי ליברמה סופרת "הארץ" באיטליה

פידצצה (מיחוד ל"הארץ"). אתמול בבוקר קפץ מחלון דירתו ברומא אדרח סורי בשם סעיד מאוסאק גאנדוזה, הקשור באש"ף, ואשר היה מעורב באוקטובר 1985 בארגון חטיפתה של האניה האיטלקית אקילה לאורו. שאורגנה על־ידי חזית השחרור הפלשתינית של אבו עבאס.

(המשך בעמוד 7)

גופתו של גאנדוזה מוטלת על המדרכה, אתמול. (תצלום אי־פי)

חמישה ימי עבודה בשבוע — היום בממשלה

נסים: קיצור השבוע — לוועדה; ההסתדרות תובעת: החלטה מיד

ההסתדרות מארגנת שרולת שרים ● שר האוצר ל"הארץ": הקיצור — תמורת ויתור על תוספות שכר, חתימת הסכם עבודה לשנתיים וצמצום מספר עובדי הציבור ● מזכירי האיגודים במגזר הציבורי: בגלל הסחבת לגבי הקיצור — אין עוד טעם בהשתתפותנו במו"מ עם האוצר ● צוות שמינה שר העבודה: המעבר לשבוע מקוצר — רק בהדרגה ● התעשיינים: יום חופשה נוסף בשבוע יקטין את התפוקה ויגדיל את הצריכה הפרטית

מאת יהודית וינקלר, צבי זרחיה ויונתן שרמן סופרי "הארץ"

עניין שבוע־עבודה בן חמישה ימים יועלה היום בישיבת הממשלה, ושר האוצר משה נסים יציע להקים ועדת־שרים לדיון בנושא. ה הסתדרות, מצידה, תובעת לקבל החלטה מיד.

צמרת ההסתדרות מארגנת שרולה נרחבת נגד שרי הממשלה מכל המפלגות לחתוך היום בישיבה השבועית של הממשלה בקיצור שבוע העבודה.

הנקי ייפגש המזכ"ל קיסר עם שרי מפלגת העבודה, לאחר שבסוף השבוע פנה בעניין זה לראש הממשלה, לממלא מקומו ולשרים.

להערכת קיסר, שרי מפלגת העבודה יזמכו בעמדתו לקצר את שבוע העבודה לאחר שהבחין הר־משמעית כי המעבר לשבוע עבודה מקוצר לא יפגע במתן שירותים בימי שישי ולא יגרום הוספת תקנים חדשים מתקציב הממשלה.

בהסתדרות מעריכים כי השרים הדתיים יזמכו בקיצור שבוע ה עבודה, וכך הדבר גם ביחס לרוב שרי הליכוד. אף כי הם עלולים להתנות את המעבר בסייגים שר־סכמו וישרבלו את המשך המשא ומתן בין ההסתדרות לאוצר.

בישיבת הממשלה היום תידון הצעה להקים ועדת שרים מיוחדת לבדיקת ההיבטים של הנהגת שבוע

(המשך בעמוד 7)

פרס על טילי יריחו: הסובייטים יודעים שישראל אינה סכנה עבורם

רדיו מוסקווה קרא שוב לישראל: ותרו על פיתוח טילים נושאי ראשנפץ גרעיני ● מבטיחו: איננו מתכוונים להציב טילים גרעיניים במדינות הגובלות עם ישראל ● מקודות סובייטים לעתון כוויתי: בישראל מתגלים סימני שפיות ויש לעודדם

מאת צבי בראל ועקיבא אלדר סופרי "הארץ"

ואשינגטון (מיחוד ל"הארץ"). גורמים רשמיים במימשל האמריקאי סירבו להגיב על הדיווח, שעל־פיהן יש לישראל טילים בעלי יכולת לשאת ראש נפץ גרעיני.

רשמית אמרו דוברים כי על כל נושא הקשור לכלי־נשק הנמצאים בידי ישראל, יש לפנות בשאלות לישראל. "לפיכך אין לנו גם תגובה על חששות או אי־חששות סובייטיים או אחרים מטילים המצויים או לא מצויים בידי ישראל".

בהתייחסות האשונה לעניין הר־דיעות על טילי "יריחו 2" המצויים בידי ישראל, אמר אתמול מ"מ ראש הממשלה ושר־החוץ שמעון פרס כי בריה"מ יודעת שאין ישראל מהווה סכנה עבורה.

בראיון לגלי־צה"ל אמר אתמול פרס: "הפישרנו היא הגנתית, ובר־יה"מ אינה אויבת של ישראל. היא סיפקה טילים לשכניו, ועלינו להגן על עצמנו. מעניין שבריה"מ הודיעה שלא תספק טילים לסוריה בינתי לסוריה".

(המשך בעמוד 2)

ארה"ב: לא נבצע פעולת גמול על פגיעת המוקש במיכלית הכווייתית

המיכלית "בריג'טון" לאחר שנפגעה ממוקש. מקום הפגיעה — מתחת לפני המים. (תצלום אי־פי)

ואשינגטון (ע"ד וע"צ), הבית הלבן הודיע שלשום כי לא צפויה פעולת תגמול אמריקאית על פגי־עת המוקש במיכלית העל שנשאה דגל אה"ב במפרץ הפרסי.

הודעה פורסמה לאחר שמיכלית העל "בריג'טון" נפגעה על־ידי מוקש, וניזוקה ליד האי פארסי שבשליטת איראן. "ברגע זה אין אנו יודעים מי האחראי לתקרית. מוקש הוא משהו שקשה מאוד לשייך אותו לגורם מסויים". אמר דובר הבית הלבן לכתבים. "ברגע זה גם אין אנו מביאים בחשבון פעולת תגמול. אנו עדיין בודקים ומנתחים את המצב", הוא הוסיף.

גם סנאטורים בכירים המליצו על הדיות בנקישת פעולת תגמול, לפחות עד שאפשר יהיה לחזות בבירור מי הניח את המוקש. דובר הסנאט סם נאן אמר בראיון בטלוו־יזיה כי מה שדרוש עכשיו הוא "תגובה רגועה, סבלנות, וקור־רוח".

לטענת פקידים בכירים במימשל, את המוקש הניחו המחות האי־אניים באותו אזור.

דיון דחוף בסעודיה

בטהראן (ע"ד וע"צ), שרי הנוף של מדינות המפרץ הפרסי התכנסו אתמול בסעודיה, כדי לדון בבעיות

(המשך בעמוד 7)

סוכנות הידיעות של יוגוסלוויה תפתח תוך שבועות נציגות בישראל

הדעה בירושלים: זו נוסחה יוגוסלווית לקשירת קשרים ללא חידוש יחסים, כמו פולין ● כתב הסוכנות בקהיר כבר מחפש משרדים בתל־אביב ● משלחת שמאל מישראל, בראשות ח"כ מתי פלד, נועדה בבלגראד בחשאי עם משלחת אש"ף בחסות מפלגת השלטון ביוגוסלוויה

בלגראד (ע"ד), יוגוסלוויה, ש־ניתקה את קשריה הדיפלומטיים עם ישראל לפני 20 שנה, מתכוננת לפתוח בתל־אביב נציגות של סר־כנות הידיעות הלאומית שלה, טאניוג. כך מסר בשבת דובר של טאניוג בבלגראד.

הם אמרו כי כתב סוכנות טאניוג בקאהיר, מידוסלאב ריסנייך, שהה בתל־אביב כדי לחפש משרדים לנציגות. הסוכנות מקווה לפתוח כמעילותה בישראל תוך שבועות ספורים.

צעד זה נבקע על רקע פעילות דיפלומטית יוגוסלווית מוגברת ב־מדה הזיכון. ושמועות על הידוש קיום של הקשרים הדיפלומטיים עם ישראל. שמועות שהבדישו עד כה שלטונות יוגוסלוויה.

יוגוסלוויה אירחה זה לא כבר את נשיא הקונגרס היהודי העולמי, אדגר ברונפמן, ואז נמסר כי הוא מתווך בין ישראל לבין מדינות קר־מניסטיות שאין לישראל קשרים עימן.

מקבא אלדר, סופר המדיני של "הארץ", מסיק: במשרד החוץ בי־רושלים צופים כבר זמן רב למהות יוגוסלווית כלפי ישראל, שתכליתה קשירת קשרים בלתי פורמאליים עם ישראל, ומבלי לכונן יחסים דיפ־לומטיים — כדוגמת פולין ובית הרעצות. מצפים כי גם הנגריה תלך בדרך זו.

סופר "הארץ" לענייני ערביים מסיק: שיחות ממושכות שכללו לפחות שני משובים נערכו בסוף השבוע בחשאי בבלגראד בין מש־לחת שמאל ישראלית, בראשות ח"כ מתתיהו פלד, ומשלחת אש"ף, בר־אשות חבר הוועדה המבצעת העל־יונה של הארגון, מחמוד עבאס, המכונה "אבו־מאזן".

לדברי כתבים ערביים בבלגראד נערכו השיחות בחסות המפלגה הסוציאליסטית היוגוסלווית ה־שלטת במדינה.

נבון החליט להתערב בפרשת הפסקת החפירות הארכיאולוגיות בקיסריה

מנהל אגף העתיקות דיווח לשר: כל המומחים סבורים שלא היה שם בית קברות יהודי

מאת נרב שרגאי סופר "הארץ" בירושלים

שר החינוך, יצחק נבון, החליט להתערב בפרשת הפסקת החפירות הארכיאולוגיות בקיסריה בלחץ אגודת הדתים "אמרו קדישא". כך נמסר בהודעה מטעם לשכת העתונות הממשלתית.

בסוף השבוע שעבר הודה נשיא אוניברסיטת דרו בניין ג'רסי למשלחת ארכיאולוגית מאותה אוניברסיטה להפסיק את החפירות לאחר שהתקיימו במקום הטמנת של הדתים, שטענו כי באתר היה בעבר בית קברות יהודי.

שר החינוך זימן ביום שישי ללשכתו את מנהל אגף העתיקות במשרד החינוך, אבי־איתן, כדי לקבל דיווח על הפתפתיות בשטח החפירות. איתן מסר לשר, כי כל המומחים סארן סבורים, כי באתר החפירות בקיסריה לא היה בית קברות יהודי.

השר נבון הודיע, כי ייפגש ביום ראשון בבתרים עם משלחת של מומחים ארכיאולוגים בכדים כדי לדון איתם בענייני החפירות בקיסריה. ולאחר מכן יחליט על המשך צעדיו.

הדחבת אינטרוקנטינטל

בינתיים, החליטה הוועדה המנה־דת לתכנון ובניה של ירושלים לבקש חוות דעת של משרד החוץ ומשרד הדתות. קודם שהאשר בקשה של האפוטרופוס הכללי להדחיב את מלון אינטרוקנטיננטל על הר הזיתים. הרגישות לבקשה נובעת מהיסמאותו של בית הקברות היהודי הגדול בהר הזיתים.

המלון נבנה בתקופת שלטון ירדן במקום, והאותה תקופה מותה ישראל בהריסה על סלילת כביש תוך פגיעה קשה בבית הקברות על הר הזיתים.

הטודיע, בטאונה של אגודת ישראל, פרסם בשבוע שעבר מאמר מערכת חריף נגד הוועדה המקומית לתכנון ובניה של עיריית ירושלים שבכר אישרה את התוכנית להרחבת המלון ומביע תקוה שהוועדה המחוזית תפסול אותה.

על פי הנתונים שבידי עיריית ירושלים אין כל קברים במקום המיועד להרחבת המלון.

"מיג 29" ראשונים נחתו בסוריה

המדובר במספר קטן של מטוסים ● גורמים בצה"ל: לא השתנה מאזן הכוחות

מאת ראובן מרחבור ושאול צדקא סופרי "הארץ"

בשבוע שחלף הגיע לסוריה משלוח של מטוסי מיג־29. המשלוח הגיע בתקבול להודעה שהודלפה למערב כי מנהיג בר־יה"מ, מיכאיל גורבצ'וב, החליט שלא לספק לסוריה טילי קר־קע־קרקע מדגם אס־אס־23.

העיתון "טברדיאר" כתב אתמול כי משלוח מטוסי המיג־29 שהגיע לסוריה — כלל מספר קטן של מטוסים. העיתון מסיף, כי הסובייטים אינם שאים לחזק את כוחה הצבאי של סוריה, וכי בדצונם למנוע הזלקוות עם ישראל.

(המשך בעמוד 7)

מקהלת הצבא האדום וה"בולשוי" — לישראל ב־1989

— מסר האמרגן ויקטור פרייליך ● סיכם במוסקווה ובפראג הבאת אמנים ולהקות

מאת רשי קינן סופר "הארץ"

שורה של אמנים ולהקות מברית־המועצות, כולל מקהלת הצבא האדום וכלה הבולשוי, יד־פיעו בישראל בשנתיים הקר־תבות.

האמרגן ויקטור פרייליך, שר־שב ביום חמישי מביקור בבוסי

(המשך בעמוד 2)

ניתוח נדיר בחיפה: אגן ירכיים נכרת, שוחזר וחובר שוב בברגים

מאת ירון טל סופר "הארץ" בחיפה

ניתוח נדיר של כריתת אגן ירכיים ושחזורו בניתוח נעשה בשבוע שעבר בבית־חולים "רד־טשילד" בחיפה.

הניתוח נעשה בארם בן 70 שבכלב גופו התחתון נתגלה גי־דול סרטני ממאיר.

הרופאים החליטו לכרות את אגן הירכיים, לאחר שבבדיקות מקדימות התגלה שהגידול התפשט ופגע באגן כולו. הני־תוח נמשך יותר משמונה שעות. ובו שוחזר אגן־הירכיים בחומר מלאכותי, וחובר לגפיים התחתונות בברגים.

בניתוח הוסר חלק ניכר מרקמות השרירים הדוחסות את האגן. יוחדש זמן רב עד שרקמות השרירים המבעית תגדל ותאחז באגן, והחולה יוכל לשוב ולעי־מוד על רגליו.

החולה יצא מכלל סכנה. ול־דברי רופא בכיר בבית החולים, רבים הסיכויים שישוב לאיתנו במהרה למרות גילו המבוגר.

ניתוחי כריתת אגן ושחזור מבוצעים במרכזים רפואיים נדר־לים בעולם כשני שלבים נפר־דים — כריתה ושיחזור, ואילו הניתוח בבי"ח "רוטשילד" כלל את שני השלבים בלא הפרדה.

הישראלי בעל 27 הדרכונים

מאת הנריאטה בוגנ

סופרת "הארץ" באמסטרדם

ישראלי בן 22 נעצר בסוף השבוע בנמל התעופה סכיפול באמסטרדם, לאחר שבמזוודתו נתגלו 27 דרכונים של מדינות באירופה — הולנד, אוסטריה, שוויץ, צרפת ואחרות.

הדרכונים נתגלו בחיפוש שגרתי במזוודתו של הצעיר, כשעמד לעלות על מטוס לישראל. מחקירתו סיפר כי קנה את הדרכונים באמסטרדם, ב־100 — 200 דולר הדרכון.

כמשאל לאיזו מטרה קנה את הדרכונים, השיב "עשיתי זאת לפי הוראה של אלוהים ושל חבר בתל־אביב".

הדרכונים הוחרמו, והישראלי נעצר.

מה יש באוסטין־מונטגו 1600 שאין במכוניות אחרות?

הגה כח
נעילת דלתות וחלונות חשמליים
צבע מטאלי
4 רמקולים ואנטנת רדיו
ארבע משענות ראש מלאות
ביקוד דלק והצתה אלקטרונית
צמיגים T.D.-185×65 R14

והכל כלול במחיר!

אוסטין־מונטגו '88

מנוע 1600 עם גיר אוטומטי או 5 הילוכים ידניים

מונטגו 1.6L סטיישן
- מפרט זהה למונטגו 1.6L בחוסכת 7 מקומות ישיבה (5 מבוגרים + 2 ילדים).
- תגורות בחיתות לכל המטענים.
- גגון למטען.

מונטגו 1.6L
- פחיתה זא מטען פיתות.
- מנוע מגן רכב.
- אנטרתה לגג ופתח כפול SUNROOF ומילוב 3 צבעים מוגאים. (חוסכת הטלים)
- אפשרות למגן אויר בהתקנה מקומית. (חוסכת הטלים)

מחיר נכון ליום הפרסום לדגמי '87.
מונטגו 1.6L 27,191 ש"ח
1.6L סטיישן 29,360 ש"ח
כולל מ.ע.מ. ללא הסבירה
מחיר סופי לדגמי '88 יקבע ביום המשווק המתאים.

המכירה גם בחטיות השוקים

AUSTIN ROVER

חברת המזרח לשיווק מכוניות (1984) בע"מ
תל אביב, רח' פרת 76, טל. 03-335235 ● חיפה 04-522086 ● ירושלים שיקבוץ 02-719404 ● באר שבע, יהוים עוזא 057-74136 ● בית לחם, קסן 02-741651 ● קניון שמעון, רכב א.א. 069-49456 ובחנויות השקם

هكذا من الأصل

هكذا من الأصل

ראיתי שמעתי

הנקמה המתוקה של מודעי: ספר

השר יצחק מודעי מסיים בימים אלה כתיבת ספר על תקופת כהונתו בת השנה וחצי במשרד האוצר, ובו ביקורת חריפה ביותר על ראש ה־ממשלה באותה תקופה, שמעון פרס. מודעי, המתעתד לקרוא לספרו "מחיקת אפסים", אמר בסוף השבוע כי יפרסם אותו בשיאה של מערכת הבחירות הקרובה, כדי שהליכוד ישתמש בחומר כמכשיר תעמולה ול־חימה בפרס וראשי מפלגת העבודה.

מודעי בא חשבון בספרו עם רבים משרי מפלגת העבודה ומציג את "פרצופו האמיתי של פרס", ואת הטול שעשה לו בסלקו אותו ממשרד האוצר. מתברר כי מודעי, מאז ימיו הראשונים במשרד האוצר, הקי פיד לכתוב יומן אישי, ששימש עתה בבסיס לספרו. "תיאורו של יצחק רבין את פרס, בספרו "עמקי שדות", יחוויר לעומת התיאורים שלי של רמתו ומעשיו, אמר מודעי שהקפיד, לדבריו, לכלול בספרו גם פרקים מקוצרים אודות כישוריו כלכלה וכספים.

אילן שוחרי

שר תיירות חדש בבריטניה — הזמנה חדשה לשריד

שר התיירות והמשפטים, אביהים שריד, נענה להזמנתו של עמיתו הדרש בריטניה, ג'ון לי, לבוא לביקור ממלכתי שם באמצע חודש אוקטובר. בכל הודע, זהו הזמנה רשמית ראשונה של שר מישראל מידי אחד מהמרים הדרשים בכ־משלתה של מרגרט תאצ'ר. בסמוך ההזמנה הרשמי מציג עצמו לי כמי שבא במקומו של שר התיירות הקודם, דיוויד מוריסר, שביקר בארץ. האחרון מתה לאחראי על ענייני אירגון הטכיבה.

זוהר בלומנקרנץ

ארצי: לשחרר ממילואים "סוסי קרבות ותיקים"

"שחרור מערות מילואים של אלפי בני 50 ומעלה לא יגרע מכוחו של צה"ל אך יביא לחיסכון משמעותי בהוצאות על כוח אדם", כך קובע חה"כ יצחק ארצי (מערך־ל"ע) בהצעה ל־סדר היום שהגיש לכנסת ובה הוא דורש להתחשב בעייפות הפיזית והנפשית "של מיטי קרבות ותיקים". חה"כ ארצי מציע לאפשר את המשך ה־שירות על בסיס התנדבותי. באשר לכוח אדם להג"א, יש לחפש בשורות כני הישיבות הבשורודים משרות בצה"ל. קובע ארצי.

עדנה אריידור

נסגר ה"לונדון ריילי ניוז"

המוציא לאור היומון־ביטי ריבוכ מאקסוול, סגר את העיתון "לונדון ריילי ניוז" בשל מיעוט קוראים וריבוי הפסדים. חמישה חדשים כלבד לאחר שהכריז על הופעתו בקול ענות תרועה. העיתון, אשר הקמתו עלתה 25 מיליון ליש"ט, סבל הפסדים נוספים של מיליון ליש"ט מדי שבוע. הוא מכר רק 100,000 עותקים ביום. רק שליש מהמספר הדרוש כדי לכסות את הוצאותיו.

ביום ששי כינס מאקסוול, שהוא גם בעליה של רשת עי־תוני "המירור", את 200 ה־כתבים שעבדו בעיתונו ולווי־דוני וסיפר להם על החלטתו. הצוות קיבל את הבשורה בהלם מחלט. המו"ל מתח בקורת על מפיצי העיתון ומרפיסיו וקבל על שהעיתון לא הגיע ליעדיו בזמן. עורכי "הלונדון ריילי ניוז" סעגו, לעומת זאת, כי התפיסה הכללית של העיתון היתה בעוכריו.

בפלים סטרים הגיבו באכזבה על סגירת "הריילי ניוז". לדעת רוב העיתונות הלונדוני, ה־החלטה היא מכה לאלה שסברו כי בעזרת הטכנולוגיות החדישות יהיה ניתן להפחית את מחיר הוצאתו של עיתון ול־אפשר את קיומם של יומונים נוספים.

המו"ל עצמו לא הרים ידיים והא מתכוון להוציא שוב עיתון ערב לונדוני, בעזרת אותם כתבים אשר לא יקבלו מכתבי פיטורין.

שאול צדקה
לונדון

"הלביא יהיה הטוב מסוגו בעולם" — הסביר שרון תמיכתו בפרוייקט

השר ארנס התומך אף הוא בייצור: הלביא לא עלה עד היום למדינת ישראל אפילו דולר אחד, ואם ננהג בתבונה — גם לא יעלה לה בהמשך ● ח"כ קופמן: הופעת שרון וארנס בוועדות הכספים וחוץ ובטחון שינתה אופי הדיון שהיה עד עתה חד־סיטרי נגד הלביא

מאת ראובן פדהצור

"הציעו לכם, כשרי בטחון, לפתח מטוס בעלות מסויימת. במחירים היום מדובר על עלות פיתוח של כ־1.6 מיליארד דולר. 15 שנים קודם לכן עלה פיתוח האף־16 כ־4 מי־ליארד דולר. האם לא חשבתם שעם כל הכבוד לתעשיה האווירית, הב־תונים מוגזמים מעט?". כך שאל חבר הכנסת יגאל אלון, ובשה אותם, בעתם סקירותיהם לפני חברי ועדות הכספים וחוץ וביטחון.

הדיון היה ביום שישי במשרד הבטחון, בהמשך לסדרת דיונים של מליאות שתי הוועדות בנושא הלביא.

השר שרון סיפר לחברי הכנסת כי הוא תומך בלביא, מארבעה טעמים עיקריים: זה יהיה המטוס הטוב מסוגו בעולם, כדי שישראל תהיה מדינה מתקדמת מבחינה טכנולוגית, יש צורך בפרוייקט מבדיל, דוגמת הלביא, ישראל לא ייצאה בעבר נשק שלא השתמשה בו בעצמה, ומי שטוען כי ניתן לייצא תת־מערכות של הלביא בלא לייצרו, טועה כבר עתה. מעורבים בפרוייקט 125 מפעלים, ולכן, להפסקת הפרוייקט עתה יהיו השלכות קשות ומרחיקות לכת על התעשיה.

השר ארנס, התומך גם הוא בה־משך הפרוייקט, סען כי הלביא לא עלה עד היום לצרכיו ישראל אפילו דולר אחד. אם ננהג בתבונה, הוא גם לא יעלה לה בהמשך. לפני תחילת הפרוייקט לא היתה לישראל אופציה להמרת כספי הסיוע הצבאי, ובנוסף על כך, הגדלת הסיוע הצבאי ל־1.8 מיליארד. כאה רק בגלל הפרוייקט.

לדברי ארנס, יש שורה של אר־וראויות: מחירו של האף־16 המחושב היום עלול לגדול. כפי שהיה בעבר אין ראות גם לגבי מועד האספקה של האף־16. ואין ראות שנקבלם כאשר נהיה זקוקים להם. לטענת השר ארנס, לא הטילה ארה"ב מעולם אמברגו על ישראל באמצעות חברות מסחריות.

בשלב השאלות לשני השרים, פנה ח"כ יוסי שריד לשרון ושאל אותו על מה הוא מבסס את הערכתו כי הלביא יהיה המטוס הטוב מסוגו בעולם, בשעה שמפקד חיל האוויר קבע כי לצורכי ההחלטה על עתיד המטוס "הלביא והאף־16 דומים ביכולותיהם".

ח"כ יוסי בורג סיכם את הדברים מתוו במשפט בשפה האנגלית, שתרגומו הוא: "אני אמנם מבלבל תבוך אחרי כל הדיונים והסקירות, אך יחזי מסוכה ברשה הגבוהה ביותר".

ח"כ רמון החיישן לטענתו של השר ארנס בדבר אמברגו אמריקאי. רמון אמר כי אם יחול אמברגו — עדיף האף־16 על הלביא, משום שהאמריקאים יוכלו להטיל אמברגו על הלביא בכל שנות הייצור, יותר מעשר שנים, ואילו על האף־16 ניתן להטיל אמברגו רק עד שתמתים קליטתם, ב־1991.

ח"כ מאיר שטרית אמר: "אני לא יכול להמליץ בעד הלביא, בשעה שעלולים לשלם בשל כך מחיר כבד בשדה הבטחון. כיצד ניתן להחליט על המשך הייצור, כאשר כל המטל"ל מתנגד לו".

ח"כ חיים קופמן טען כי הפעתם של שרון וארנס לפני חברי־הכנסת שינתה את אופי הדיון, שהיה עד עתה חד־סיטרי נגד הלביא.

שני שרי הבטחון לשעבר לא הספיקו לענות על השאלות שהופנו אליהם, והדבר ייעשה בדיון הבא, ביום שישי.

ההסתדרות: בעד הלביא

יהודית וינקלר מפורת "הארץ" מפרסת: מגריר ארצות הברית, תומס פיקרינג, נפגש ביום שישי, ביחמתו, עם מזכ"ל ההסתדרות, ישראל קיסר, לשמוע על עמדת ההסתדרות בנושא יחסי העבודה והמשך פרויקט הלביא.

קיסר טען כי פיקרינג לא הביע עמדה, אף כי איחר את עמדתה של ארצות הברית בענין הלביא, וגילה הבנה לעמדת האחד במשא ומתן בלתמה הבאה. כיצד ניתן להחליט על המשך הייצור, כאשר כל המטל"ל מתנגד לו".

ח"כ חיים קופמן טען כי הופ

מחלוקת קשה בש"ס על עיתוי הגשת התיקון לחוק בתי הדין הרבניים

סגן השר פנחסי: אם התיקון לא יעבור והליכוד יתייצב לאישורו, חייבת סיעת ש"ס לפרוש מהקואליציה ולפעול מייד להקדמת הבחירות

מאת אילן שחורי
מופיע "הארץ" לעניני מפלגות

מחלוקת קשה פרצה מסוף השבוע בצמרת תנועת ש"ס לגבי העיתוי בו צריכה סיעת ש"ס בכנסת להגיש את התיקון לחוק בתי הדין הרבניים.

סגן השר רפאל פנחסי תובע כי יש להעמיד כבר ביום רביעי הקרוב לכנסת את התיקון לחוק. פנחסי טוען, כי אם התיקון לחוק לא יעבור וסיעת הליכוד לא תתייצב כולה לאישור החוק, חייבת סיעת ש"ס לפרוש מהקואליציה ולפעול להקדמת הבחירות. עוד לפני יציאת הכנסת לפגרה ב-6 באוגוסט.

נודע, כי השר הרב יצחק פרץ מעדיף לשוב ולדון בנושא רק לאחר פגרת הכנסת. אך מהבחינה התנועתית אינו יכול לצאת נגד פנחסי.

שני חברי הכנסת הנוספים בסיעת ש"ס, שמעון בן שלמה ויעקב יוסף, אינם מעוניינים להעדיף עתה את יחסיהם עם הליכוד.

ראשי סיעת ש"ס ניהלו בסוף השבוע מגעים בעניין חוק בתי-הדין הרבניים עם שר האוצר משה נסים, המשמש איש הקשר ביניהם לבין הליכוד. נסים ביקש מראשי ש"ס להמתין עם הצעת החוק עד לאחר פגרת הכנסת, מאחר ואין סיכוי עתה כי החוק יעבור.

נסים הציע לראשי ש"ס כי במקום הצעת החוק יתמוך הליכוד לשינוי תקנון הכנסת כבר בימים הקרובים כדי שניתן יהיה לשוב ולדון מיד לאחר הפגרה בחוק ההטרה ובחוק "מיהו יהודי". כיום קיימת מגבלה של "ששה" חודשים לדון בשינוי בהצעת חוק לאחר שהוא נכשל בהצבעה במליאת הכנסת.

בית המשפט העליון: לבדוק יסודית האישפוז בכפיה בבתי"ח לחולי נפש

ביקורת על המצב החוקי הקיים ★ "הזנחה משוועת הרווחת בין פסיכיאטרים מחוזיים ובין מנהלי בתי החולים לחולי נפש בכל הקשור לאישפוז חולים שלא מרצונם"

(עמ' 3). בית המשפט העליון הורה לבדוק באורח יסודי ומעמיק, את נושא האישפוז בכפיה בבתי חולים לחולי נפש, לאחר שטענה ביקורת על המצב החוקי הקיים, המרובה באישפוז כפוי של בני אדם, בבתי חולים לחולי נפש, בניגוד לרצונם.

"הגיעה השעה לדיון מעמיק ומקיף, ולבדוק בית יסודי, בסוגיית האישפוז הכפוי, להלכה ולמעשה וכלל הנקודים", נאמר בפסק דין של בית המשפט העליון שפורסם ביום ה'.

בית המשפט העליון קרא לנוף המחוקק במדינה לעשות שינוי בחוק הקיים. "שיעור נא המחוקק ויתן דעתו לא רק להשלמת, להבהרה ותיקון החוק על פי תפישתו ומתכונתו המוכחת, אלא ישקול נא אם אין מקום לשנות את התפיסה הכוללת והעקרונית של החוק", נאמר בפסק הדין.

לא נעשה דבר

כבר לפני שבע שנים מתח בית המשפט העליון ביקורת על המצב החוקי של אישפוז בכפיה, אך מאז לא נעשה דבר. השופטת שושנה נתניהו, שהיתה ברעת מיעוט, אומרת כי לא פורסמו כללים ראויים באשר לנתונים ומסמכים שצריכים להתקיים בטרם אישפוז של אדם בבית חולים לחולי נפש שלא מרצונו.

השופטת נתניהו מתארת את המצב הקיים בלשון חריפה "קיימת הזנחה משוועת הרווחת בין פסיכיאטרים מחוזיים ובין מנהלי החולים לחולי נפש בכל הקשור לאישפוז חולים שלא מרצונם".

פסק הדין ניתן בעקבות של תושבת תל-אביב שאושפזה שלא מרצונה בבית חולים לחולי נפש "גהה" לתקופה של 19 יום, לאחר שהובאה לשם במדרגה ע"י בעלה, קצין משטרה. פסק הדין מתאר את נסיבות אישפוזה של האשה בבית החולים וקובע כי האשה היתה חולה רגשי קצוה לבעלה וחשדה שיש לו אהבות אלמוניות. היא עקבה ובלשה אחרי בעלה גם בעבודתו, אימה עליו ברצח ואף ניסתה להתאבד. הבעל פנה לפסיכיאטר המחוזי מתל-אביב, וזה פסק שיש לאשפזה בכפיה.

ללא אישור

בפסק הדין נאמר, כי החוק קובע שלאחר הכנישה ימי אישפוז בכפיה יש צורך בקבלת אישור להארכת האישפוז מהפסיכיאטר המחוזי. אישור כזה לא התקבל והאישה טענה כי נגלאה שלא מרצונה ושלא כחוק. בית המשפט המחוזי בת"א דחה תביעתה בעניין כליאת שווא ומבקר עידכורה לבית המשפט העליון.

השופטת שושנה נתניהו, לאחר שמתחה ביקורת נוקבת על החוק, קבעה ברעת מיעוט, כי היתה במקרה זה כליאת שווא, מאחר שהעדר מסמכים רשמיים אין לשר לול זכותו של אדם לחופש. היא דרשה לפצות את האישה.

שני השופטים האחרים: רב לין וגבריאל בך פסקו, כי אכן מבחינה פרוצדורלית לא היה אישור להאריך את אישפוזה, אך זו היתה תקלה מינהלית והיה מקום לאשפז את האשה.

עם זאת, שני השופטים הצטרפו לביקורת של השופטת נתניהו על המצב החוקי הקיים בנוגע לאישפוז בכפיה בבתי חולים לחולי נפש.

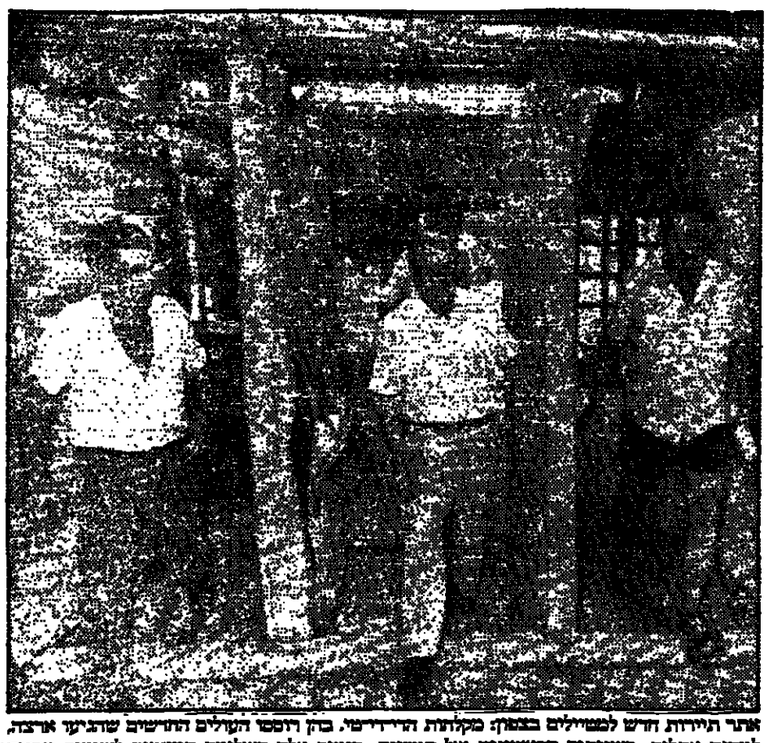

אתר תיירות חדש למטיילים בצפון: מקלחות חיידידיות. בהן רוחצים העולים החדשים שהגיעו ארצה, למחנה עולים. בשנתיה הראשונות של המדינה, ביטים אלף השלמה המעצמה לשימור מבנים הארצי הדיישבות שלב ראשוני בשיפוץ ושיחזור של מחנה עולים. בר עברו ב-35 אלף עולים חדשים. לדברי ראשון המבקרים במקום, שר החינוך יצחק נבון, אל המקום, שיכלול גם הצגות וחזיון אור-קולי שיספרו את תולדות האתר והישגותיו, ששימש בשם צבאי של המנהל הבריטי. לפני שהפך למחנה עולים, יגיעו קבוצות מאורגנות של תלמידים, במסגרת העמקת החינוך הציוני. המחנה, למרות שוחברו באתר לאחר, היה עד כה במצב של הרס והזנחה. בתמונה: שר החינוך יצחק נבון (במרכז) שבר בתאי המקלחות. (תצלום: פול מלינג, ישראל סאן בע"מ)

לוויינים של נאס"א מסייעים באיתור ממצאים ארכיאולוגיים

ניסיון חדשני באתר תל הליף בנגב

מאת איתן רבין
סופר "הארץ"

ניסיון חדשני נערך בימים אלה באתר ארכיאולוגי תל חליף, סמוך לקיבוץ להב שבנגב, בהשתתפות לוויינים של נאס"א המסייעים באיתור ממצאים מתחת לפני הקרקע.

ראש המשלחת האמריקאית החופרת באתר, ג'יי סיגר מאוניברסיטת מיסיסיפי, סיפר כי המשלחת מפעילה חיישן משוכלל המודק את הארמה ומאחור בורות, מערות, אבנים ומצנים ארכיאולוגיים בעלי חשיבות לדבריו, זהה פריצת דרך משמעותית במחקרים הארכיאולוגיים.

לווייני נאס"א באמצעים מיפוי מלל של האיזורים הארכיאולוגיים באמצעות שי גוד עלים אלקטרו מגנטיים ההחודתם מהקרקע. שבניקה זו מתבססת על עיקרון צפיפות החומר ההחודת קרני אור.

לידי המשלחת השוהה עכשיו בארץ הוקצרו מספר בילומים מסוכנות הדלל שקבלו על ידי מחשב ועתה מנתחים את הנתונים מצאים שנתגלו בעזרת לוילר מים מהלוויינים.

ח"כ שריד: שמיר כבר הבטיח שלא לאשר תוכנית האצטדיון

מאת נרב שרנאי

"ראש הממשלה יצחק שמיר כבר הבטיח לראשי הסיעות ש"ס ואגודת ישראל כי לא יחתום על התוכנית להקמת האצטדיון של ירושלים במלואה" — אומר ח"כ יוסי שריד (מרצ) בהודעה שפרסם.

מלשכת ראש הממשלה סרבו להגיב אז לאשר ידיעה זו.

ראש הממשלה יצחק שמיר אמור לחתום על התוכנית מתוקף תפקידו כמ"מ שר הפנים. והוא נתון בלחץ כבד של סיעות ש"ס ואגודת ישראל שלא לעשות זאת. כל שלושת הדרגים התיכוניים במדינה כבר אישרו את התוכנית — הודעה המקומית והמחוזית של אחוז ירושלים, ואף הודעה הארצית לתכנון ובניה. שהתה ערעור שיום הרב סך. באמצעות אחד מאנשיו מודעות התכנון.

בדרך כלל, לרוב מקרים הדרגים בלבד. מאצלת סמכות ההחלטה מן שר הפנים על תוכניות למבנ"ל מטרד הפנים. בלשכת רוה"מ מזד הם לבין עובדה זו.

על רקע הקיבוב בחדרכה מתארגנים בירושלים אחדי מזוגל. בעיקר אחדי קבוצת בית"ר. להמרץ על ראש הממשלה להתנה על התוכנית.

עמוד את המשך: חיים של

אתה נכנס בנמוך ועובר לאבוה!

הצמנוויה
חסכון
צמודות לסל

בנק הפועלים מפעיל שלוש תכניות חסכון חדשות הצמודות לסל המטבעות.
הצטרף עכשיו לפי שער הדולר וכספך יוצמד מייד לשער סל המטבעות הגבוה משער הדולר.

לבחירתך תכניות חסכון חדשות שבהן גם הקרן וגם הריבית צמודות במלואן לסל של 5 מטבעות החוץ העיקריים.
עכשיו תהנה מכמיסה לפי שער דולר של 1.6158 ש"ח* ומהצמדה מיידית לשער הסל - 1.6767 ש"ח*. הטבה זו שקולה למענק מיידי בשיעור של 3.8%.

מטמון צמוד סל - חסכון בהפקדה חד-פעמית לתקופה של עד 4 שנים, כאשר את מלוא הרווחים ניתן לקבל כבר אחרי 3 שנים.
מטמון סל להכנסה חודשית - חסכון לתקופה של עד 5 שנים המאפשר הכנסה חודשית שוטפת וצמודה.
בתום התכנית תקבל את מלוא קרן החסכון צמודה לסל המטבעות.
מטמון חודשי צמוד סל - חסכון בהפקדות חודשיות לתקופה של עד 5 שנים. ניתן לקבל את מלוא הרווחים כבר אחרי 3 שנים.
(ההצטרפות לתכנית זו לפי השער היציג של סל-המטבעות).

היכנס עוד היום לסניף בנק הפועלים הקרוב אליך, ותשמע על הדמנויות החסכון החדשות של בנק הפועלים.

* נכון להפקדות שיתבצעו עד יום ד' 29.7.

התנאים המוצעים ניתנים לתקופה מוגבלת בלבד והבנק רשאי לשנותם בכל עת.

בוא ותראה איך פועלים טוב יותר
בנק הפועלים

בעינין של מקומן בקריית־שמונה:

הקיבוצים משולים למחבלים שיש לחסל בבחינת "הקם להרגך"

פניה לממשלה להילחם ב"תוכנית ההשמדה" מצד הקיבוצים — "תוכנית ההשתלטות וחיסול קריית־שמונה בעתיד הקרוב"

מאת מנחם הורוביץ
מופיע "הארץ" בצפון

סערת רוחות באביב הגליל בעקבות מאמר שי מנה שהתפרסם במקומון של קריית־שמונה "מבט לקריה", שבו משווה העיתון את חברי הקיבוצים באביב הגליל למחבלים.

"המחבלים שניסו בעבר למוטט את העיר.. לא הצליחו — אבל מה שלא עשו המחבלים, עשו קיבוצי המרכבה.. אין לי ספק לחתום במחבלים מצוקן וכקיבוצים, מסוגה, כאחד"... מצוטט, אגב מבלבלי הנסקים בקריית־שמונה במקומון.

המאמר, שכותרתו "תוכנית ההשתלטות של הקיבוצים — חיסול קריית־שמונה בעתיד הקרוב", מפרט תוכנית לכאורה של הקיבוצים, המבקשים לחסל את המסחר והתיירות בקריית־שמונה.

קניון־הקיבוץ

על־פי התוכנית, המפורסת בעיתון, מתכוננים חברי הקיבוצים להקים בשטחם שני קניונים, מסעדות, בתי־קפה, מרכז הולם קולנוע, כשתוספת פיתוח תיירותית זו תחסל, לטענת כותב המאמר, את פרנסתן של 1,500 משפחות בקריית־שמונה, הזיות מסחר ותיירות.

"מבט לקריה" מתריע ומבקש מעיריית קריית־שמונה ומהממשלת ישראל להילחם מלחמת חורמה בתוכנית ההשמדה של קריית־שמונה. אל לנו, להניח את צוארנו. רבנו, שלום ומחמנו עם הקיבוצים, ומכיכה, את הנהנתנות־מלחמה ולחול, הנגשמות מחוסר הנחשבות לפי הסמוך הרצונה וגם ידשת"... "אנו מרגישים מראש לפי הנשיאות ועקיבות המאמרת כתבה זו, אך אנו מאמינים בכחו של הסמוך הקם להרגך השכם להרגו", כותב בעל המאמר.

לסיכום, מסיק הכותב כי הקיבוצים, בתוכניתם זו, גילו בעצם את כוונתם לעתידה של קריית־שמונה עירות פועלים שתשמש מאגר לכח עבודה זול, תוך כדי רמיסת כל דרך אפשרית לפריחה ושגשוג עצמאיים.

עקב החלטת המינהל ביו"ש לצמצם מיכסות המבקרים:

אלפי פלשתינים — בתור לחציית גשרי הירדן במסגרת ביקורי־קיץ

מאת אורי ניר
מופיע "הארץ" בשטחים

תור של אלפי פלשתינים, המבקשים לחצות את גשרי הירדן אל הגדה המערבית במסגרת "ביקורי הקיץ", נוצר בשבועיים האחרונים בצידו המזרחי של הירדן, עקב החלטת המינהל האזרחי בי"ש לצמצם את מיכסות המבקרים.

העיתון הפרטי "אלנאר" המתפרסם במזרח־ירושלים מסר בר ליונו מאתמול מפי "מקורות בכירים" ברמת־עמן כי ישראל צה מצמה באחרונה את המיכסה היומית של המבקרים העוברים מירדן לתחומי הגדה. לדברי העיתון צה מצמה המיכסה בגשר אלנבי מ- 2,500 מבקרים ביום ל-1,500, וב- גשר אום (ראמיה) מ-1,500 ל-1,000 איש ביום.

"סיבות מבצעיות"

מקורות המקורבים לירדן בגדה מסרו אמש כי מבקרים רבים שבידם כל המסמכים המתאים, מאלצים לנסוע מדי יום מרמת עמן לגשרי הירדן, ולחזור כלעומת שבאו בגלל העיכובים. לדברי המקורות, המסר פיס בעבים הירדני של הנאשרים מלאים לגמרי בשבועים האחרונים, ורבים מהממתינים נאלצים לעמוד שעות ארוכות בשמש.

מן המינהל האזרחי נמסר אמש כי העיכובים נקצר קבלת הנבנים מן הגדה המזרחית למערבית נובעים מסיבות מבצעיות. חברת המינהל אמרה כי בשבוע שעבר צומצמו המיכסות לכדי מחצית במשך יד מיום. ולקראת סוף השבוע נקלטו למעלה מ-80 אחוזים מן המבקרים שבמיכסה. לדבריה, תוך יומיים שלושה יחזור המצב לתקנו.

עונת "ביקורי הקיץ" בגשרי הירדן במשכת מתחילה חודש יוני עד תחילת אוקטובר. בתקופה זו עוברים את שני גשרי הירדן אל הגדה המערבית כ-4,000 איש מדי יום, לעומת מכסימום של 2,000 איש מדי יום, בימים הרגילים.

ראש 'אגודות הכפרים' בדרום הגדה ייפגש עם סיעת הליכוד בכנסת

ג'מיל אל־עמלה מתכוון לדון באפשרות פיתרון הבעייה הפלשתינית בקשר קונפדראלי עם ירדן

מאת אורי ניר
מופיע "הארץ"

ראש "אגודות הכפרים" בדרום הגדה המערבית, ג'מיל אל־עמלה, פנה בבקשה להיפגש עם נציגי סיעת הליכוד בכנסת. אל־עמלה אמר אתמול כי בקשתו נענתה בחיוב, וכי הפגישה מיועדת למתרחש בשעות הצהריים, והיא תתקיים במשכן הכנסת.

אל־עמלה אמר אתמול ל"הארץ", כי בעבר קיים מפגשים רבים עם נציגים מן המערך, ועתה ראה לנכון להיפגש עם אנשי הליכוד, כדי לסייע בהפשרת הקיפאון המדיני. לדבריו, הוא מתכוון לדון עם נציגי הליכוד באפשרות של פיתרון הבעיה הפלשתינית בקשר קונפדראלי עם ירדן.

הוא אישר את השמועות, כי באחרונה התנהל קשרים בין אנשי "אגודות הכפרים" לבין המשל הירדני, אך כי המפגש עם נציגי הליכוד אינו מתואם עם ירדן.

ג'מיל אל־עמלה, שהשתתף בשבוע שעבר במפגש של ארבעה ח"כים מהליכוד עם נכבדים מהכפר דאהריה ליד חברון, הבטיח "הפתעות" רבות בתפקיד ש"אגודות הכפרים" יוכלו למלא במהלך המדיני בע"ח. הוא אמר כי לאחרונה מסתובב פים מכים אישי ציבור רבי־השפעה מהגדה, המוחים עם ירדן.

החברה להגנת הטבע תגיש בג"ץ בעניין שמורת הר מירון

מאת אלי אלעד
מופיע "הארץ" לאיכות הסביבה

הודיע המנהל של החברה להגנת הטבע החלים להגיש בג"ץ נגד שר החקלאות אריק נמקין אם יחתום השר על השינוי המוצע מתקנה מספר 19 בשמורת הר מירון שלפיו יאושר לתושבי בית גאן לעבור בדרכם וללא כל הגבלה ופיקוח של רשות שמורות הטבע, את השטחים הפרטיים שבבעלותם הנמצאים בשמורת הטבע הר מירון.

החלטת הועד המנהל, שבראשו עומד איש הטבע החתיק עזריה אלון ומכהנים בו שרה של אישים בולטים מהאזרחי־טיאות, ממשרדי ממשלה ואנשי ציבור חברי כנסת, התקבלה בישיבה מיוחדת שנערכה בסוף השבוע.

ד"ר בנימין בית־הלחמי בספר חדש:

"מכירת נשק מישראל מייצגת את ההיגיון של המדכא"

עוד כותב הפסיכולוג הקליני: עזה — סוואטו של תל־אביב

מאת פופר "הארץ" בחיפה

מדיניות מכירת הנשק של ישראל מייצגת והיגיון של המדכא והיא חלק מאידיאולוגיה הישראלית — כך נטען בספר חדש שנכתב על ידי הפסיכולוג הקליני ד"ר בנימין בית־הלחמי מאוניברסיטת חיפה.

הספר, "הקשר הישראלי — את מי מחמשת ישראל ומדוע" (שיצא בהוצאת "שנת־אור"), הוא מיקבץ של קטעי עיתונות ופרסומים שונים מהארץ ומחו"ל על סחר הנשק של ישראל ומעורבותה בתחום זה במדינות העולם השלישי.

"ישראל לא מייצגת רק שכבולר גיתרבות ואמצעי־לחימה, אלא גם את התפיסה המחשבתית שאפשר לפקח ולשלוט על העולם השלישי, המאפשר לעצמו את התנועות הדרמטיות הפועלות בו. ושלב לבנים המודרנים יש עדיין תקווה", נטען בספר. בין השאר.

בפרק אחד בספר מכבה ד"ר בית־הלחמי את עזה כ"סוואטו של תל־אביב".

هكذا من الأصل

هكذا من الأصل

אברך נתפס בלוד כש־187 שעוני זהב מודבקים לגופו

החוקרים עלו עליו לאחר ש־8 שעונים נפלו מרגלו במטוס מבלי שחש בכך

מאת זהבי בלומנקרנץ
מופר "הארץ"
לענייני תעופה

אברך מירושלים נתפס בגמל התעופה בן גוריון בלוד, בעת שניסה להבריח על גופו 195 שעוני זהב יקרי ערך משוויץ.

כבדיקת החזמות בדרכנו התברר כי מדובר ככל הנראה בלוד "מקצועי", שכן האברך המחויק גם בדרכון אמריקאי, עשה את המסלול ישר־אל־שוויץ לעיתים תכופות. המשך החקירה הועבר לאגף המכס והמע"מ.

האברך נתפס לקראת סוף השבוע לאחר שבבדיקה שגרתית של מטוס נוסעים של חברת התעופה "סוויסאייר" שהגיע לישראל, נמצאו שמונה שעוני הנוסעים שעמו את המטוס. בבדיקה מהירה אותר שמו של הנוסע והוא נזהה כעבור כעשר דקות באולם הנוסעים היוצאים.

בחיפוש על גופו גילו החוקרים 187 שעוני זהב יקרי ערך נוספים, שהיו מוצמדים בעזרת סרטי הדבקה על כל אברי גופו. בחקירה הראשונית אמר האברך כי מישהו מסר לו את השעונים, אולם אחר כך השתתק וסירב להמשיך ולשתף פעולה עם חוקריו.

ההערכה היא כי האברך פעל כממגרת רשת, שמרכזה בירושלים ושותמוחתה בהברחות שעוני זהב משוויץ.

החוקרים משערים ששמונת השעונים שנמצאו הין כנראה מוצמדים לרגליו של האברך בעת שישב במטוס, ונפלו בלי שהאברך הבחין בכך.

28 ימי מחבוש ל־7 חיילים שקנו שעונים בדרום לבנון

בניגוד להוראות צה"ל האוסרות כל מגע עם תושבי דרום לבנון, כולל חיילי צד"ל

מאת ראובן פרחצור
מופרו הצבאי של "הארץ"

שבעה חיילי נח"ל ניתנו ל־28 ימי מחבוש בפועל, משום שקנו שעוני־יד ברחוב לבנון. החיילים, ששירתו ברצועת הביטחון, קנו את השעונים מחייל צד"ל, המשמש מעין שקמיסט באזור הצבא.

החיילים טענו כי קנו ממנו במהלך שהותם בלבנון משקאות, עוגות ומוצרים אחרים, כך שלא ראו כל רע בקניית שעוני־יד ממנו. הוראות הצבא אוסרות על כל מגע עם תושבי דרום לבנון, כולל עם חיילי צד"ל.

הפלוגה, אליה משתייכים החיילים, יצאה מלבנון בתום כמה חודשי תעסוקה ברצועת הביטחון, וכספר ימים לאחר מכן פנה מפקד הפלוגה אל החיילים, והודיע כי הפלוגה לא תצא לחג פשח, עד שקוני השעונים בחצבייה יוחזו וזוכאו למשפט.

לטענת החיילים, הבטיח המ"פ כי לא יישפטו למאסר. שבעת החיילים שהודו בקניית השעונים נשפטו על־ידי מפקד הגדוד, שכאמור הטיל עליהם מאסר של 28 ימים.

גורמים צבאיים שהתייחסו לאירוע מסרו כי יש לראות בחומרה קניית שעונים או כל מוצר אחר מתושבי לבנון, בניגוד לפורש להוראות ולפקודות.

לפיכך, העובדה שהטיל על החיילים אינו חריג, ואין לוקל ראש בהפרות משמעת, במיוחד כשאלו נעשות בשטח לבנון.

דב הוק, ממורגנו לתואר שני באוניברסיטת פנסילוניה באר"ב, המטפל עם ילדים יהודים בספר אפייה באתיופיה, במוף יומי האחרון. הוק שוהה בישראל בשנה האחרונה כמתנדב ממטה ארגון הג'וינט. במשך השנה הוא התנדב עם האתיופים במעון עולים ומייע לצוותי הקליטה בכל הנוגע לטיפול בילדים ובמבוגרים.
אתיופים בישראל, המהוים בין ילדים אלה מי מבני משפחותם, מוזמנים להתקשר לארגון "ידידים למען יהודי אתיופיה" בתל־אביב, טל. 03-225786.

חברה פרטית זכתה במיכרז של משרד הביטחון במסגרת פרויקט "מלחמת הכוכבים"

שווי הפרויקט בו זכתה חברת "ווילס מערכות נשק הנדסה ולוגיסטיקה" הוא חצי מיליון דולר

מאת אריה לביא
מופר "הארץ" לענייני כלכלה

חברה פרטית העוסקת בהנדסה אוירונאוטית זכתה באחד המיכרזים שהוצא משרד הביטחון במיסגרת פרויקט "מלחמת הכוכבים". על פי ההערכות תוכה העשייה האוירית בנתח העיקרי של פרויקט זה.

החברה שזכתה במיכרז הינה "ווילס מערכות נשק הנדסה ולוגיסטיקה" והיא נוסדה לפני כשנתיים. החברה פועלת במיסגרת קבוצת י.ס.ק.ל. המתכננת כעת גיוס הון של כמיליון דולר בבורסה בתל אביב. החברה מחזיקה ב־30 אחוז ממניות. המניות האחרות מוחזקות על ידי מיכה כהן ויוסף תנקין (25 אחוז כל אחד), ד"ר.ס.ק. יוצאי מערכות ממוכבות הי.טי.אל מערכות ממר כנות — 10 אחוז כל אחד.

המיכרז שזכתה בו חברת "ווילס" מטעם משרד הביטחון הינו לניהול ולאפיון של פרויקט מלחמת הכוכבים של ישראל. שווי הפרויקט בו זכתה החברה הינו בשלב זה חצי מיליון דולר ותקופת ביצועו עד סוף 1987.

הלקוחות העיקריים של החברה הינם משרד הביטחון (42 אחוז מפעילותה) בנק (20 אחוז מהפעילות) והתעשיה האוירית (14 אחוז). החברה עוסקת בניצול טכנולוגיות חדשות לישומים מבצעיים ותפעוליים. סקרים מכינים בנושאים הקשורים לפיתוח מערכות נשק ושיפורן, הנדסה אוירונאוטית ומערכים לוגיסטיים.

רעיית ראש הממשלה, שולמית שמיר, היתה בסוף השבוע אורחת של מערך הח"ן בצה"ל, וביקרה בבסיסי צה"ל. בהם משרתות חיילות בתפקידי פיקוד והדרכה. בתמונה: שולמית שמיר מקבלת הסברים מפי קצינת ח"ן ראשית, תא"ל אמירה הרנן.
(תצלום: טל יודקוביץ, דובר צה"ל)

תאסר הפעלת מטוסים סילוניים שאינם עומדים בתקנות הרעש הבין־לאומיות

התקנות החדשות למניעת רעש של משרד התחבורה לא יאפשרו למטוסי בואינג 707 של אל על, ארקיע וסאן דור לפעול מה־1 בינואר 1988, ללא אישור מיוחד ממינהל התעופה האזרחית

מאת זהבי בלומנקרנץ מופר "הארץ" לענייני תעופה

שר התחבורה, חיים קורפו, החתים במוף השבוע על תקנות תעופה חדשות למניעת רעש שמשמעותן היא, כי מטוסי "בואינג" 707 של "אל על", "ארקיע", ו"סאן דור" לא יוכלו להמשיך ולפעול מה־1 בינואר 88' ללא אישור מיוחד ממינהל התעופה האזרחית.

ממשרד התחבורה נמסר שלשום כי על פי התקנות החדשות לא יורשו לפעול בישראל מטוסים סי־לוניים גדולים שאינם עומדים בת־קנות הרעש הבין־לאומיות. עד עתה חלו תקנות הרעש רק על מטוסים שיוצרו אחרי אוקטובר 1977.

מ"אל על", נמסר, כי ברגע שיגיע אליה התקנות החדשות, היא תלמד אותן ותפעל בהתאם. מופר "הארץ" מציין, כי גם בשורות חיל האוויר יש מטוסי "בואינג" 707, אך הם יחולו עליהם, כיון שאין מדובר בת־קנות האזרחיות החדשות לא קנים צבאיים.

חיים קורפו

לפיכך יחולו למעשה התקנות החדשות גם על מטוסים מסוג רי. סי. 8 ומטוסים מסוג דומה, שיוצרו בתחילת שנות ה־70 ואשר לא הותקנו בהם מנועיהם משתיקי רעש מיוחדים.

ראש מינהל התעופה האזרחית הוסמך לתת פטור למפעיל כלי טיס רועש רק במקרים מיוחדים ולא יאוחר מדצמבר 89'. זאת, אם יוכיח המפעיל, כי הוא מתכנן לרכוש כלי טיס שקטים או להתקין משתיקי רעש בכלי הטיס הרועשים תוך תקופה סבירה. ואם המדינה בה רשום כלי הטיס, מוכנה לתת פטור דומה באותן נסיבות לכלי טיס הרשומים בישראל.

תקנות דומות נתתמו בזמן האר־חון על ידי מדינות השוק האיר־ופאי המשותף, אולם יישומן נדחה לשנתיים, בתנאי שהמדינות הר־סכמה על הגדרות בפטור. ישראל פנתה לכל מדינות מערב אירופה להגיע לפטור הדדי בתקופה האר־מוה ולבר מבריטניה הסכימו בשלב זה רק המדינות הנזכרת. בארה"ב בנמנו כבר לתוקף תקנות חדשות למניעת רעש.

מנכ"ל "כלל" אהרון דברת ל"הארץ":

"קבלת החלטה בזכות שבוע עבודה מקוצר — פזיזות וחוסר אחריות"

"המטרה היא אך ורק לצאת מהמיצר של הסכמי שכר — וזה צעד לא נכון"

מאת יונתן שרמן

החלטה על שבוע עבודה מקוצר בן חמישה ימים במגזר הציבורי — אם תתקבל היום בממשלה — הינה החלטה חפוזה הגובלת בחוסר אחריות. אמר אתמול ל"הארץ" אהרון דברת, מנכ"ל "כלל".

דברת ציין, כי ברור לו שהחלטה על קיצור שבוע עבודה היא אך ורק כדי לצאת מהמיצר של הסכמי השכר, וזו החלטה לא נכונה, לדעתו. ניתן לקצר את שבוע העבודה בס־קטור הציבורי אך ורק אם הסכם כזה ילווה בקיצוץ כוח אדם בשירות הממשלתי או לחילופין בהגדלת התעוקה של סקטור זה.

דברת הוסיף כי מצבו של המשק כיום אינו מאפשר קיצוץ של שבוע העבודה, אשר בהכרח יזרוק ויחול על המשק כולו וישולב במגמה הקיימת כיום לקיצור שבוע העבודה בארץ.

דברת מסר כי ב"כלל" עבדו לשבוע עבודה מקוצר רק במספר מצומצם של מפעלים ובמשרד הראשי בסמכות נמיתות, ורק כיום, מספר שנים לאחר המעבר, ניתן להטיק מסקנות ולבחון את הבראיות של צעד זה.

לדבריו, בדיקות שנעשו בחלק גדול מהמפעלים שאינם בתחום האלקטרוניקה הראו, שאין מקום לקצר את שבוע העבודה.

יחדין, כי מרבית המעסיקים הפרטיים מתנגדים לקיצור שבוע העבודה, והם מבקשים שתתבר־יעשה בעודה מבוקרת באמצעות רעת, ממומים אשר תמליץ הצלה על מעבר לשבוע עבודה מקוצר בס־קטור הציבורי אך ורק אחר כך בסקטור השירותים.

מחר — נסיון נוסף למו"מ על הסכם עבודה חדש עם טייסי אל על

מאת זהבי בלומנקרנץ
מופר "הארץ" לענייני תעופה

נסיון נוסף לפרוץ את הקיפאון במשא ומתן על הסכם עבודה חדש של הטייסים באל על ייעשה בפ־גישה משותפת לחודש הטייסים, מציבי הנהלה, ההסתדרות והמפרק המנהי, עו"ד עמרם בלום, המצויה להיעדר מחר.

ועד הטייסים התחייב לא לשבוש כעת את הטמונה, כדי לאפשר להסתדרות לנסות להוקדם במו"מ.

תחזית אחד הבנקים הגדולים:

צפוי המשך המגמה החיובית והסלקטיווית בשוק המניות

בעקבות ציפיות לדו"חות כספיים משופרים למחצית 1987 ושקט יחסי במערכת הפוליטית־כלכלית

מאת יהודה שרוני
מופר "הארץ" לענייני כלכלה

השקט היחסי במערכת הפולי־טית־כלכלית הציפיות לתוצאות משופרות בדו"חות הכספיים למחצית הראשונה של 1987, ישפיעו על המשך המגמה החיובית והסלקטיווית בשוק המניות — כך נמסר בסוף השבוע בסקירה של אחד הבנקים הגד־לים. באותה סקירה צוין כי בשבוע שעבר חל שיפור מסוים בשוק המניות, המוסבר גם בהפחתת הריבית, ובריבוי הבקשות לגיוס הון מצד פירמות עיסקיות.

גורמים בבורסה שללו הערכה אופטימית זו, מכיוון שלדעתם לא תיתכן תפנית מוחלטת בשוק המניות ללא הורמת כספים לשוק זה מצד הציבור הרחב. לדעתם, אווירת חוסר הוודאות ששררה בבורסה בסוף השבוע שעבר, עלולה לחזור על עצמה גם השבוע.

למי סקירת אותו בנק המורמים שהשפיעו על שוק איגרות החוב בשבוע שעבר היו פירסום מדד חודש יוני שהיה גבוה מהצפוי, הציפיות להורדת הריבית בשוק, והירידה ברמת הציפיות לפיחות. כותבי אותה סקירה מעריכים כי שוק איגרות החוב נמצא בתקופה של יציבות, ולא צפויות בו תנו־דות חריפות.

שר האוצר ל"הארץ":

"טרם החלטתי לגבי זכויות הצבעה למניות הבנקאיות"

גורמים כלכליים בירושלים: מסתמנת מגמה להעניק זכויות ההצבעה כדי להשביח את ערך המניות ולהביא לשליטת הממשלה בבנקים

מאת צבי זרחיה מופר "הארץ" לענייני כלכלה

שר האוצר משה נסים אומר כי ההחלטה בדבר מתן זכויות הצבעה למניות הבנקאיות, עדיין לא התקבלה. בראיון ל"הארץ" אמר נסים, כי הוא מתנגד לכך שיינתן מתן זכויות הצבעה למניות הבנקאיות, בטרם יגיע הדיון בנושא בבנקים הללו. בראיון עם מופר "הארץ" אמר אנשי שר האוצר כי הוא מתנגד לכל הצעות שהוגשו לו בעניין על ידי צוות מיוחד באוצר בראשות מנכ"ל המשרד ד"ר עמנואל שרון. ההחלטה בנושא תתקבל בקרוב. בעוד סידרת דיונים המתנהלים בהשתתפות שר האוצר, סגנו, נגיד בנק ישראל, מנכ"ל האוצר והמומנה על אגף שוק ההון.

גורמים כלכליים בירושלים הערכו כי המגמה המסתמנת היא שהממשלה תעניק זכויות הצבעה למניות הבנקאיות שבחזקתה, זאת בדרך הדיקסדרים בבנקים לאחר פירון המניות הללו. בראיון ל"הארץ" אמר אנשי שר האוצר כי הוא מתן את כל הצעות שהוגשו לו בעניין על ידי צוות מיוחד באוצר בראשות מנכ"ל המשרד ד"ר עמנואל שרון. ההחלטה בנושא תתקבל בקרוב. בעוד סידרת דיונים המתנהלים בהשתתפות שר האוצר, סגנו, נגיד בנק ישראל, מנכ"ל האוצר והמומנה על אגף שוק ההון.

גורמים כלכליים בירושלים הערכו כי המגמה המסתמנת היא שהממשלה תעניק זכויות הצבעה למניות הבנקאיות שבחזקתה. זאת כדי להשביח את ערכן של המניות ולהביא גם לשליטת הממשלה בבנקים. על פי הצעה של בנק ישראל הממשלה תקבה 75% מהמניות בבנקים ובכל־ל. ומשלוש למעשה בבנקים, הצעתו של בנק ישראל ההחלטה מקנה לשר האוצר הזכות לבחור מנהלים בבנקים הללו.

משה נסים

קופ"ח "מכבי" בתהליך סניף במזרח ירושלים

מאת נורית אמיתי
מופרת "הארץ"

קופת החולים "מכבי" מפעילה מזה כחודש סניף של הקופה במזרח־ירושלים, במסגרת הערכותה מרגש של הקופה באחדים שהם לא פעלו בעבר סניפים של "מכבי".

מאות תברים חדשים, ערבים תושבי מזרח־ירושלים, נרשמו כחברי הקופה, שבראשה עומד ז. נאשף. במסגרת הערכות המחודשת של "מכבי" החולה גם על העמקת שרותי הבריאות בערי השדה. באחרונה הוקמו סניפים באילת, קריית־גת, מצפה־רמון, אופקים, יהודה, רי־מון, בית־שמש ומעלה־אדומים.

ההחלטה באה בעקבות הביקוש הנמר של אזרחים לקבל את שרותי "מכבי", ובמסגרת המגמה של הקופה לקלוט חברים חדשים.

כדי להעמת על הדרישה באילת, לדוגמה, מסיבה הקופה, על חשבונה, רופאים מטרם הארץ כדי לשרת את החברים החדשים באילת. כן הוחלט כי יבוצעו ניתוחים, על חשבון "מכבי", בבתי־חולים פרטיים במרכז הארץ, לאחר שחכי עוניינים יוכשו על חשבון הקופה.

יפוטרו 50 עובדי "הזית" בבית שאן

בעקבות ההחלטה לסגור את המפעל

(ע). הנהלת המפעלים האיחודיים בקעת בית שאן, הודיעה ביום שישי לטועצת פועלי בית שאן על ההחלטה לסגור את מפעל "הזית", שבבי בשנים האחרונות הפסדים כבדים. 50 העובדים של מפעל "הזית" כולם תושבי בית שאן, יפוטרו.

מזכיר מועצת פועלי בית שאן, ביני קבלו, אמר בסוף השבוע שהדבר יחמיר את מצב האבטלה במ־קום. גם מפעל "דבינסקס" המעסיק 200 עובדים סבל מגחסור חמור בהון חדר ומתקשה ברכישת חומרי גלם ולכן נאלץ מדי פעם להוציא את העובדים לחופשות מאנס.

עוד אמר קבלו, כי 150 תושבי בית שאן עובדים עתה הכשרה מקצועית המומנת מכספי קרן האבטלה, אך אין באופק כל תעסוקה מתאימה לעובדים אלה.

חברת ליפשיץ תמכור 50 דירות במחיר של 150 אלף דולר לחדר

מחיר דירה יגיע ל־300–450 אלף דולר

מאת אריה לביא

חברת הבנייה מתיתיהו ליפשיץ מתכוונת המבע למכירה 50 דירות במלון "גינות ירושלים" שבחוזב הנבאים בבירה. הדירות שוחלקו משקיפות לעבר העיר העתיקה מצעות בעיקר לבעלי הון מחו"ל במחירי שוא של כ־3000 דולר למ"ר. המכירה תתבצע בין היתר דרך נורמי נדל"ן מחו"ל, בעיקר בארה"ב.

חברת ליפשיץ בונה כעת באמצעות חברה בת שלה "אלון פי־תוח מיפעלי תיירות" מלון במתכונת של מלון דירות בו יהיו 257 חדרים. כמחצית מהדירות מוצעות כעת לסכירה כדי לממן את השלמת המלון והמחצית האחרת תופעל כמלון דירות.

בנית המלון תושלם בעוד כשנה וחצי וחברת ליפשיץ החליטה להוציא כעת למכירה את הדירות שיהיו בנות 2–3 חדרים בשטח של כ־50 מ"ר לחדר. חברת ליפשיץ הוחליטה למכור רק דירות משני חדרים ומעלה במחיר של 300 אלף דולר לדירה. מחירי הדירות בנות שלושה חדרים — 450 אלף דולר.

את מלון "גינות ירושלים" החלו לבנות משקיעים פרטיים מאה"ב. פרידה והדרש בסמ, לפני כ־14 שנה, אך הפרויקט הופסק. היזמים הגיעו להסכם לסבירת הפרויקט לחברת ליפשיץ תמורת 56 מכלל 257 החדרים המתוכננים במלון, כך שבידי חברת "אלון" ישארו עם גמר הבנייה 201 חדרים ושטחי המיסחר והציבור במלון.

בימים אלה מתנהלים מגעים עם רשת בינ"לאומית שתקח על עצמה את ניהול המלון, ההשקעה הכוללת במלון מוערכת בכ־20 מיליון שקל.

פותחה תכנית תיירות חדשה בגליל העליון: "ארץ על פלגי מים"

התכנית מבוססת על מקורות הירדן, שמורות טבע, גנים לאומיים, יערות ומצפורים ● הכוונה גם לפתח שיט בנהר הירדן

מאת זהבי בלומנקרנץ

תוכנית פיתוח חדשה בקנה התיירות בצפון בכם "ארץ על פלגי מים", הוצגה לפני שר התיירות, אברהם שריר, במהלך ביקור שערך בגליל העליון.

המרכזה האזורית גליל עליון, בשיתוף גורמי תיירות נוספים, מגבשת תוכנית פיתוח ורשה בעוף התיירות, שתהיה מבוססת על מקורות נהר הירדן, שמורות כבע, גנים לאומיים, יערות ומצפורים באזור. הכוונה לפתח את אזורי הנוף לים הזורמים אל נהר הירדן, כך שיוכלו לשמש לרחצה, ויהוו מוקדי נופש ותיירות נוספים.

לבר התיירות נמסר כי במהלך השנה האחרונה נרשמו 310 אלף לינות בבתי־מלון והארחה בגליל העליון ובאגמון הגליל, מתוך מספר הכולל 157 אלף לינות היו של תיירים מחו"ל. מרבע הראשון של השנה גר־מה עליה של 10% במספר הלינות לעומת התקופה המקבילה אשתקד. מאחר פועלים 20 בתי־מלון מסו־לגים לתיירים, ומהם 1,077 חדרים.

בסיום המסחר השבועי בלונדון

מחיר הדולר: 149.85 ין, 1.854 מרק

לונדון (ע"ר). מחיר הדולר בסיום המסחר השבועי בלונדון ביום שישי היה 149.85 ין ו־1.854 מרק. בתחילת השבוע במחיר הדולר האמריקאי ברמה של 153.75 ין ו־1.86 מארק.

סוחרים בשוק הון מייחסים תנודות אלה לאירועים האחרונים בפרץ הפרסי.

על אף היחלשות הדולר, יוד גם הזהב ומחירו בלונדון היה ביום שישי אחה"צ 453.34 דולר לאונקיה, לעומת 454 דולר לאונקיה ביום יום.

חברת הבניה מתתיהו לפשיץ מתכננת לגייס מהציבור 5 מיליון דולר

מאת יהודה שרוני
מופר "הארץ" לענייני כלכלה

חברת הבניה מתתיהו לפשיץ מתכוונת לגייס מהציבור 5 מי־ליון דולר, באגרות חוב והיתנות להמרה במניות, כדי לשפר את נזילות החברה ולהשקיע בפרו־קטים נוספים.

בסוף השבוע שעבר הגישה החברה לגייס מהציבור 3 מיליון דולר, כאשר לגיידות הסכר שהוצע נרשם ביקוש הגדול פי 1.9 מהיקף הנפקה. תמורת ניירות הערך נמכרה בסוף של דמי במחיר של 12.5 שקל לעומת מחיר מינימום של 12 שקל.

הנפקה לציבור מהשבוע שעבר באה בנוסף ל־24 מיליון דולר שהורימו בעלי המניות בחברה באמצעות הנפקת זכויות. יש לציין כי חברת מתתיהו לי־פשיץ מכלה בחודשים האחרונים מהצאות מימון גבוהות, והיתה ההון האחרונים שיפרו באופן משמעותי את מצבה.

חומי הנפקה חברת הנשקי־עות "קדר" וחברת הבדוקים "מודיין ומוכלר" מעריכים כי הנלוות הנפקה עשויה לעודד חברות כנייה נוספות ללכת בדרכה של חברת מתתיהו ליפשיץ.

ח"כ לין תובע להתאים מחירי הנפט והבנזין לנהוג בחו"ל

מאת ערבה אריחיר מופרת "הארץ" לענייני כלכלה

יו"ר ועדת האנרגיה של הכנסת, ח"כ אוריאל לין, פנה לשר האוצר משה נסים בדרישה להתאים מיד את מחירי הנפט והבנזין למחירים בחו"ל.

צריכת הבנזין עלתה במחצית ראשונה של 1987 ב־24% לעומת תקופה מקבילה אשתקד. ח"כ לין חרש מהשר להטיל זיכל של 10% על המחיר הבסיסי של ליטר בנזין, בהתחשב בעובדה כי מרכיב המס על כל ליטר הוא 50% ממחירו. היטל של 10% יגרום להעלאה של 5% מהמחיר לצרכן והשפעתו על הבדר תהיה 0.25% בלבד.

ח"כ לין קובע כי במחצית הראשונה של 1987 חלה עלייה של 18% בצריכת החשמל לעומת תקופה מקבילה אשתקד, וזהו שיעור העלייה הגבוה ביותר מאז קום הכנייה. לדבריו יש להתאים גם את מחירי החשמל לעלותו המלאה.

מחר — נסיון נוסף למו"מ על הסכם עבודה חדש עם טייסי אל על

מאת זהבי בלומנקרנץ
מופר "הארץ" לענייני תעופה

נסיון נוסף לפרוץ את הקיפאון במשא ומתן על הסכם עבודה חדש של הטייסים באל על ייעשה בפ־גישה משותפת לחודש הטייסים, מציבי הנהלה, ההסתדרות והמפרק המנהי, עו"ד עמרם בלום, המצויה להיעדר מחר.

ועד הטייסים התחייב לא לשבוש כעת את הטמונה, כדי לאפשר להסתדרות לנסות להוקדם במו"מ.

צלצל ואמור שלום

היום, 26.7.87 נצלצל כולנו
לראש הממשלה יצחק שמיר ונאמר: "שלום!
למען הביטחון –
חייבים להמשיך את יוזמת השלום"

מספרי הטלפון של ראש הממשלה הם:
02-639211
02-639231

תגיד שלום... וזה יקרה!

המפלגה הדמוקרטית לשלום ושגשוג

עריכה את העמוד: עדה ארשסר

הארץ
עיתון לאנשים חושבים

ארגון טרור איים לפגוע בשווייץ אם תסגיר חוטף מטוס "אייר אפריק" — בן 21, ממשוחררי ג'יבריל ב־85

החוטף, חוסיין עלי מוחמד חרירי, רצח בדם קר נוסע צרפתי
"משום שזו השפה היחידה שאותה מבינים הצרפתים" • ממשלת צרפת הודתה לשליחיה בעולם הערבי — דיפלומטים, חיילים ואזרחים — להקפיד על "הסגר תגועה"

לוזן, וע"צ, עיד וא"פ). הנוסע עם במטוס החוטף של חברת "אייר אפריק" נטלו החומה לידם ועודדו את הנחות להתגבר על החוטף, לאחר שהוא הרג נוסע צרפתי.

פקידים בשוויץ אמרו, כי זו הפעם הראשונה שנוסעים במטוס חטוף נקטו יזמה כזאת.

. ריל מקנגו נורה בבטנו בעת המאבק עם החוטף, ועבר ניתוח של שלוש שעות בבית חולים בלוזנה. בשבת נמסר, כי הוא יצא מכלל סכנה.

מטוס "אייר אפריק" מדגם "די סי־10" הכ 148 נוסעים ו־15 אנשי צוות, נחטף בעת טיסה מרומא לשאריס בזום שישי.

החוטף, כך נודע, עלה על המטוס בנגנו, בירת הרפובליקה האפ־ריקנית המרכזית והתחנה השניה במסלול של המטוס לשאריס. הטיסה החלה בבירת קנגו ברזוויל. החוטף, שהזדהה בשם חוסיין עלי מוחמד חרירי, תואר על ידי משרד החוץ הצרפתי כלבנוני, בן 21, ששוחרר בן הבלא הישראלי ב־1985 כחלק מעיסקת חילופי שבויים עם ארגונו של ג'יבריל.

משטרת צרפת מסרה, כי האיש, שהחזיק בידו אקדח וחומר נפץ בזר גוזה על גופו, פרץ לתא הטייס ודרש כי המטוס יטוס לבירות.

לפי שידורי הטלוויזיה הצרפתית והשוויצרית ודש החוטף את שתי־זרם של שני מרחיפנים, האדום מוחמר עלי ועבאס עלי חמדי, מבית פחדי במערב בלבנון.

מוחמר חמדי עומד לדין על חטיפת מטוס ורצח בקשר לחטיפתו של מטוס ס־וראי ב־1985 לבירות, אחיו מואשם בנטיאת חומר נפץ.

בתשובה לדרישת החוטף לטוס לבירות אמרו לו אנשי הצוות, כי אין די דלק להגיע לבירות ודש לוגלק את המטוס בפאריס או בלוזנה. החוטף דרש, כי התידלוק יעשה בלוזנה.

האירועים במטוס

אנשי הצוות סיפרו כיצר החוטף הרג בירות את הנרפתי קסאוויר־גוראס בזיר.

"הוא נכנס לתא הנוסעים וחטף מישהו שנקרא בדרכו, סיפר איש הצוות אנאסטאזה טוגניסו. "הוא הוא הזיל לאסוף דרכונים, והפריד את הדרכונים הצרפתים הוא בזר מישהו אחר במקום האיש בו החזיק".

הוא שם שמיכה על ראש האיש, הצמיד את האקדח אל השמיכה וירה" אמר טוגניסו.

הנוסע שנרצח היה בדרכו לטיפול רפואי

הנוסע הצרפתי שנרצח על ידי חוטף מטוס "אייר אפריק" ביום שישי, היה בדרכו הביתה לצורך טיפול רפואי. מסרו חברים כאן.

המנוח, רוזק בן 28, קסאוויר בזיר, נרצח בירה בראש על ידי הטרוריסט. הלבנוני שחטף את המטוס בעת שהיה בדרכו לשאריס.

בזיר היה מתחי יינות, בעיר פואר נואר בחוף קנגו. הוא חזר לצרפת לטיפול בסחלת הצהבת.

"מה שכל כך נורא הוא שבזיר היה כל כך חולה וחלש", אמרה מברה שלו בראיון לטלוויזיה הצרפתית.

בזיר היה יינן בעל הכשרה אקרמאית. הוא עבר לשואנואר בשנה שעברה שם נתמנה המנהל המקומי של חברת היינות הצרפתית "טוינקר".

ארגון טרור איים על שוויץ

ארגון טרור בלתי מזוהה איים בשבת לפגוע באינטרסים שוויצים, אם תסגיר שוויץ לצרפת את הבדר הלבנוני שחטף את המטוס של אייר אפריק.

אלמוני שהתקשר בטלפון וטען, כי הוא מדבר בשם "חתאים ה יזוקים", הודיע לחתנת הדרור של המיליציה אמל את הדברים, והאיש "אנו מוחדים את שלטונות שוויץ, כי אנו נפגע בכל המתקנים והאינטרסים השוויצים באזור, אם ממשלת תסגיר שוויץ את לוחם החופש חוסיין חרירי לשלטונות צרפת".

ממשלת צרפת הודתה על אמצעי זהירות

יואנ פוקר, מפר "הארץ" בפאריס, מסר: ממשלת צרפת הודתה ביממה האחרונה לשליחים הצרפתים בער לם הערבי — דיפלומטים, חיילים ואזרחים — להקפיד על "הסגר תגועה", מחשש להתנכלויות פרחר על רקע המשבר עם איראן. בבר קביל, הנהיגו הרשויות הצרפתיות "מעקב בטיחות על" במטוסים ה צרפתיים ברחבי העולם בעקבות החטיפה בערב שבת של מטוס "אייר אפריק".

אבל עדיין לא היה ברור אם עומדת על הפרק בקשה צרפתית משלטונות שוויץ להסגיר את חוטף המטוס כדי להעמידו לדין בצרפת.

על פי הידיעות שהתקבלו במשך היום מלוזנה ומברן, תקפה בינתיים הכוונה המוחיכות השוויצרית להצ מיד את הארידי לדין בשוויץ.

חידוש בבריה"מ: ועדה ממלכתית תבדוק מצב הטטארים מגורשי קרים

כרבע מיליון טטארים גורשו מבתיהם ופוזרו באסיה הסובייטית בתקופת סטאלין • רדיו מוסקווה מסביר עתה: גם אם הגירוש היה מעשה עוול כלפי עם שלם — אין כיום אדמה פנויה בחצי האי קרים ולא ניתן להחזיר הגלגל אחורנית

מאת אליהו זהבי
מומר "הארץ" בסקנדינוויה

קופנהגן (מיוחד ל"הארץ"). בהודעה מיוחדת של סוכנות הר־ידיעות הסובייטית הרשמית טאס, שנמסרה לפרסום בעיתונות, בר־דיו ובטלוויזיה, נמסר על הקמת ועדה ממשלתית בראשות הנשיא גרומיקו, שתבחן את מצבם של בני העם הטטארי שגורשו מחצי האי קרים, בימי מלחמת העולם השניה, בהתאם לפקודה של סטאלין.

עילת הגירוש היתה חשד לשיתוף פעולה עם הכובש הנאצי. קרוב לרבע מיליון בני אדם הוטעו על קרונות בהמות ופוזרו באסיה הסובייטית. עקב רעב ומחלות מתו בדרכים לפחות מאה אלף איש.

בין העם החוטי לעם הטטארי שוררת איבה מזה אלף שנים, וגירושם האכזרי של שרידי העם הטטארי שימש הזל משנות השישים, נושא למחאות מתנגדי המשטר, בהם ד"ר סחרוב וה משורר יבני יבטושאנקו.

אין אדמה פנויה

בהודעה ששודרה ברדיו מוס־קווה, בעקבות ההחלטה על הקמת הועדה, נאמר "כי הגירוש היה מעשה עוול בלתי מוצדק כלפי עם שלם, אולם כיום לא נותרה אדמה פנויה בחצי האי קרים, ומעשית לא ניתן להחזיר את המגורשים למקומות בהם התגוררו בעבר". ההודעה הוכיחה, כי מאז שנות השישים הותר לעשרים אלף איש לשוב לקרים. עוד נאמר בהודעה: "מספר תושבי קרים הוכפל מאז ימי המלחמה, וכיום מספרם 2.5 מיליון. הזהות התושבים תיצור קונפליקטים חמורים".

סוכנות טאס מאשימה את משתפי הפעולה הטאטרים, כי רצחו 86 אלף אוקראינים, יהו־דים, יוונים וגרמנים. אחרי יהו־דים מהחה תריב, מאחר שבריגיל אין בריה"מ נוהגת להזכיר יהו־דחם של אזרחי בריה"מ, אף לא במסגרת באב־יאר".

במוסקווה התקיימה אתמול לפני כנין הועד המרכזי שביתת שבת של מאות טטארים שבאו מכל רחבי בריה"מ. שוטרים לא פיזרו את המפגינים, ואף התירו לכתב הרדיו השוודי לראיין אותם.

לשעות רחבי הטטארים מספר המוגלים היה 400 אלף, כפול מן המספר בו נוקטת סוכנות טאס, וכיום מפזרים בחצי בריה"מ מיליון חצי טטארים התובעים שיקום של "אוטונומיה טטארית בקרים".

תיגרות ידיים בכיכר האדומה בין שוטרים ומאות טטארים

מוסקווה, (ע"ר וע"צ) כמה מאות טטארים מחצי האי קרים שגורשו במלחמת העולם השניה לאסיה התיכונה הסובייטית, ניסו בשבת לצעוד אל הכיכר האר דומה במוסקבה. אך שוטרים בלמו אותם, ועדי ראייה מסרו כי פרצו ביניהם תיגרות ידיים.

לאחר הפגנה שקטה שנמשכה שעות מספר, התקרבו הטא־טארים לעבר הכיכר האדומה אך נהדפו בידי שוטרים בשעה שהמפגינים שרו ב־מקהלה "חזרה לטולדת" ו"ערו־באצ'ב, גורבאצ'וב", המפגינים חזרו אז למקום מרבאם מאחורי הקתדרלה, שם כיתרו אותם יותר מטאה שוטרים, כדי שלא יוכלו לבוא במגע עם תיירים זרים ואזרחים סובייטים שצפו בהפגנה. הפגנה, השלישית של טטארים בלב מוסקבה תוך שלושה ימים, עוררן נמשכה עם רדת הלילה.

בניגוד של הטטארים מסר לכתב רויטר, כי הם מפגינים משום שרדישתם להיפגש עם גורבאצ'וב לא נענתה.

רבה הראשי של דנמרק מלכיות:

הוצאת ספרים דנית מפיצה את "הפרוטוקולים של זקני ציון"

מאת אליהו זהבי
קופנהגן (מיוחד ל"הארץ"). רבה הראשי של דנמרק, ב' מלכיה, הביע אתמול את דאגתו מפעילות הוצאת הספרים של המפלגה הנאצית הדנית, לדברי הרב מודפסים בעיר ויקי גאריסיה מגוילדיי, קליפורניה, מציגה בשם חרשי בשם הבשם הדרש הצג בסמיבל השום שנעדך בעיר בפרק השבוע והוא מביל תמציות של שום חדרים, ויצרניו מבטיחים כי בבחר לפתיר את ראשו של כל מי שמקרב אליו את חתמנו. בסמכיבל השום הוצאה יצירה נוספת: גלידת־שום. (תצלום ארכיב)

הדנית אולבורג. הפרוטוקולים של זקני ציון" בשפות אנגלית, צרפתית, איסלקית ונרבנית, והם מוגדרים למרבית בדנית אידיפה.

בנוסף לכך מדפיסה הוצאת ספרים זו, הוצאת "גודלאנד" את נאומי בגלס ואפילו את ספרו האב־ר־שמי הידוע של מרטין לותר.

המפלגה נאצית הדנית (זה שבה הרשמי הכלא) גם מוכרת חולצות "טי" עם צלבי קרס הדיוקן הידלר ב־4 צבעים.

הנודע מסר מכיר המפלגה, כי מפלגתו תמכדד בהדות הקרבות לפולמנס הדני. על כך אומר הרב מלכיה, כי אינו חושש מהצלחת המפלגה הנאצית לצבור קולות. אולם הוא מודאג ביחוד מהמצת ספרות הסתה אנטישמית תוך ניצול הסובלנות הדנית. לגרסת סניף בחוקה האחר הסתה גזענית.

קנס למחלל מצבתו של קווזלינג

מאת אליהו זהבי
מומר "הארץ" בסקנדינוויה

קופנהגן (מיוחד ל"הארץ"). בית משפט בעיר סקיאן דן לקנס של 1000 כתר צעיר בן 30 שהניח מטען חומר נפץ ליד מצבת ויידקון קוו־לינג כאות מחאה על סקס הנחת זרי פרחים ע"י חסידי קווזלינג ביום השנה ה־100 למותו, ב־19 ביולי 1887.

בית המשפט הקל בענש תוך התחשבות בבגיעין של הארס. שביקש למחות על עריכת הטקס לבנר.

במערב יש חדש: בושם שום

הצטרפו!
רק עד מחר 27.7.87
אפשר להצטרף למבצע קרנות הנאמנות המבצע בתוכניות החסכון מסתיים ביום ו' 31.7.87

הצטרף עכשיו לתוכנית חסכון ותחוייב בסכום ההפקדה רק לאחר שלושה שבועות מיום הצטרפותך.
אם תצטרף לאחת או יותר מתכניות החסכון של הבנק הבינלאומי (במסלול הפקדות חד־פעמיות) נעמיד לרשותך את סכום החסכון כהלוואה ללא ריבית, שתוחזר על־ידך רק בעוד שלושה שבועות. בינתיים פקדונך מתחיל לצבור ריבית והצמדה.
במבצע – תוכניות חסכון צמודות למדד, לדולר ולבריבית דולר/מדד. כולן נושאות תשואה גבוהה. לדוגמא: בתכנית "עוז תשואה" הצמודה למדד תקבל ריבית של 5% לשנה.
פרטים נוספים בסניפי הבנק הבינלאומי הראשון ובנק פועלי אגודת ישראל.

אם תרכוש תעודות השתתפות בקרנות נאמנות, תחוייב בתשלום רק לאחר שבועיים מיום הצטרפותך.
אתה יכול לרכוש תעודות השתתפות בקרנות נאמנות בניהול "דיקלה", מקבוצת הבנק הבינלאומי הראשון ולשלם עבורן – שבועיים לאחר מכן. כך אתה נהנה מאשראי ללא ריבית, שהבנק מעמיד לרשותך.
את תעודות ההשתתפות ניתן לרכוש בכל אחד מסניפי הבנק הבינלאומי הראשון ובנק פועלי אגודת ישראל.

בנק לעניין שלי

מודעה זו אינה מהווה הזמנה לרכישה. האשראי כנגד בטוחות.בנהוג בבנק.

הבנק הבינלאומי הראשון

פיצויי־שיא: חצי מיליון ליש"ט לסופר ג'פרי ארצ'ר במשפט דיבה שערורייתי נגד העיתון "סטאר"

היומון הבריטי חוייב לשלם גם את הוצאות המשפט בסך 750,000 ליש"ט לאחר שהסופר נאלץ להתפטר מכהונתו כסגן יו"ר המפלגה השמרנית, בעקבות פירסום על קשריו עם פרוצה

מאת שאול צדקא
מומר "הארץ" בבריטניה

לונדון (מיוחד ל"הארץ"). חבר המושבעים במשפט הדיבה של הסופר ג'פרי ארצ'ר נגד העיתון "סטאר", פסק שלשום פיצויים בגובה של חצי מליון ליש"ט לטובת התובע בגלל פירסום כתבה על קשריו המיניים כביכול עם פרוצה לונדונית. היומון חוייב לשלם גם את הוצאות המשפט בסך 750,000 ליש"ט. גובה הפיצויים, הגדול ביותר במשפטי דיבה בבריטניה, היכה בתרהמה את העיתון אשר עורכו הר־דיע מיד על החלטתו לערער על פסק הדין.

ההחלטה סיימה משפט אשר נמשך 14 ימים. ובמרכזו עמדה כתבה אשר פרסמה ב"סטאר" לפני תשעה חודשים. לפיה ארצ'ר שכב במלון ליד תחנת ויקטוריה עם הפרוצה מוניקה קוכלאן. ארצ'ר, אשר הכחיש את הטענה מכל וכל, התפטר או מתפקידו כסגן יו"ר המפלגה השמרנית. לאחר שנמסר כי הציע לפרוצה סכום כסף כדי שתוד־חל להסיר אותו. את הטענה האחרונה פירסם עיתון אחר, הציגו אף רה חדלו" אשר הקליט את שי־חתיה של הפרוצה עמו — וגם נגד עתון זה עומד ארצ'ר להגיש תביעת דיבה.

ארצ'ר הוא מחברם של רבי מכר רוגמת "קין והבל" ו"ראשון בין שווים" אשר הכניסו לכיסו תמלוגים בשיעור של כ־5 מיליון ליש"ט. נגדו העידה במשפט הפרוצה עצמה אשר טענה כי שכבה עמו במלון "אלביון" תמורת 70 ליש"ט וכן העידו עורכדין ושוחן סלוויזיה לשעבר, לקוח של קוכלאן, אשר העיד כי ראה את ארצ'ר נכנס אל חדרה לאחר שהוא עצמו יצא משם. אשתו של ארצ'ר נקראה להעיד כדי למסר דיווח על טיפוים מיוחדים בגוף בעלה.

תלונה נגד שיטות השופט

פרקליטי ה"סטאר" התלוננו מרחת בסוף המשפט על הנורה בה הינהה השופט את חבר המושבעים בדברי הסיכום שלו. הוא ההיר אותם כי זי־כרו של העיתון יהפוך את ארצ'ר ל"מגדע החברה" וביקש מהם לקוות בחשבון את מעמדו. "האם", שאל השופט את המושבעים, "יקוק היה אדם מסוגו לסקס קר, חסר אהבה, חצוף בגמר (קונדום) עם פרוצה בביתמלון?" אחרכך הוא ביקש מן המושבעים לחשוב על אשתו של ארצ'ר אשר נכחה בבית־המשפט, לשים לב לאלגנטיות שלה, ולשאול האם חיי נישואיה עם בעלה הם מלאים. עוד אמר לחבר "אל תחשבו אם לעיתון יש כסף, פשוט תקבע את גובה הפיצויים".

הערות אלו הגרדו על ידי פרקליטי העתון כ"שערוריה", ה"סטאר" בגליונו מאתמול טרח להזכיר את העובדה שארצ'ר לחץ את ידיהם של המושבעים לאחר פסק הדין וכי אחד מהם אמר לה: "לעזוב לי", המושבעים, שמונה גברים וארבע נשים, הצדיכו לארבע שעות דיון כדי לפרסם פה אחד את החלטתם.

מעבורת חלל רוסית לציון יום השנה השבעים למהפיכה

מאת אליהו זהבי
קופנהגן (מיוחד ל"הארץ"). באחר שיגור החלליות "צאיקאנוד" בקאי אחסטאן נמשכו הכנות לשיגור מעבורת החלל הסובייטית הרא־שונה, טיל הענק "אנרגיה", שנוסה בהצלחה בחודש מאי, ישגר את המעבורת לחלל.

נוכח כשלונה של ארה"ב בשיגור המעבורת "צאלנגאר" מקוה בר־יה"מ לזכות בהצלחה תעמולתית כבירה והחלט לבצל את השיגור לציון יום השנה ה־70 למהפיכה הקומוניסטית.

בריה"מ טרם פרסמה רשמית את מועד שיגור המעבורת, אך נמסר כי היא תשוגר לחלל "לפני סוף שנת 1987".

התלהבות בסודיות

היתה זו הפעם ה־27 בה שוגרו בהצלחה מבסיס שטרי הלוחיים "בייקאנור" לחיים לחלל. עתוני מוסקווה מדוחים בהתחבה על תגובת ההתלהבות בסודיות. בהתאם לתכנית ישהה הצוות האדה ב"מיר" ששה ימים, בזמן זה תעוג "מיר" שלוש פעמים בשמי המערב התיכון ותבצע "סקר גאולוגי" של ארצות סוריה לצורך חיפושי מים ונפט.

קוסמונאוט יוחזר בשל חשש למחלת לב

מוכנות הידיעות הסובייטית הרש־מית מאז מאוס מסרה, כי הקוסמונאוט אלכסנדר לאביקין ששהה ב"מיר" מאז 9 פברואר, יוחזר בשל חשש למחלת לב. המקרה מעיד על בעיות של הזדה מיידית של קוסמונאוט חולה בסקרה חרום.

ערך את העמוד: חיים כל

אל הפיסגה — בפרוטזות

ממסם הרים, יו דאר ממנטילוזיה, מעפיל אל מסגת מבנה הבסי־מיליה בקניון אלדוראדו בקולורדו. דאר איבד את שתי רגליו לפני חמש שנים בתאונה. בשעת טיפוס הרים. (תצלום ארכיב)

هكذا من الأصل

هكذا من الأصل

ספורט

בעריכת יחיאל ארזי

שטבהולץ מבקש לפרוש

אומר: "אני ומנסרוף לא משודרים על אותו גל"

מאת מיכאל קרנן
שליח "הארץ" לדרום

ניו דלהי (מיוחד ל"ספורט הארץ"). יוסף שטבהולץ, קפטן נבחרת ישראל זה 12 שנים, רוצה לסיים את תפקידו. הוא העלה את הרעיון, כבר אחר הניצחון הגדול בבוטסלוביקיה בחודש פברואר, ואומר שאין לזה כל קשר עם ההפסד הנוכחי, או בפרשת מנסרוף (ראה ידיעה נפרדת). "אני חושב שצריך לבוא שינוי. אני מרגיש שמיצתי את עצמי בתפקיד. אני מעורב עם נבחרת נביע דייויס זה 22 שנה, כשחקן וכקפטן. לקחתי את התפקיד, כדי להחזיר חוב לסגיס מאחר שלא הרגשתי שתרמתי מספיק כשחקן".

שטבהולץ אומר שיתכן, כי פער הגילים בינו לבין השחקנים הצעירים, גורם לאי הבנות. "אני מרגיש זה כבר שאני ועמוס מנסרוף לא משודרים על אותו גל. הוא שחקן גדול ואני אוהב אותו". שטבהולץ חושב שאת תפקיד הקפטן צריך להטיל על מקצוען אמיתי שיעשה זאת במישרה מלאה. עם משכורת וכל הקשור בזה, כמשכול אצל הנבחרות האחרות בבית העליון של נביע דייויס. "אני, כמובן, לא אוכל לקבל על עצמי תפקיד כזה, מאחר שיש לי משרד לעריכת דין הגדול ממני זמן רב".

ירון איגור המנהיג, דוד הרניק, איש שטבהולץ שוחח עימו על כך בעבר. "נשא כזה אין פותרים בפסיבה עיתונאים. המשרות המתאימים של האיגוד יהיו בכך". השניים סיכמו לנקוב בשמות של מועמדים להחליף את שטבהולץ, אבל אין ספק שהמועמד היחיד כרגע הוא שלמה גליקשטיין.

שטבהולץ והרניק הביעו את צערם על ההפסד להודו, אבל שניהם בדעה שהפעם לא הגיעה הנבחרת לשיאה. "ניצחון לפעמים קורסות, כל הכבוד שלנו היתה טובה, אבל במיגרש התבדר שזה לא מספיק. מתנאים כאלו, בעיקר בגלל מגרש הדשא, הנבדר שהודו פשוט טובה יותר. יתכן שאנחנו לא מוכנים עדיין לשחק במעמד כזה", אומר שטבהולץ. הוא הסיף שמחליפו צריך להיכנס בהדרגה לתפקיד והוא עצמו מוכן לסייע ולסמן את הדרך.

שטבהולץ: ההודים עשו לנו בית ספר איך לשחק על דשא

מה הם אמרו

● שלמה גליקשטיין. במגוז אנדיר כזה היתה חשיבות כפולה לזכות במערכה הראשונה. זה היה משפיע עליי מבחינה ביטחון ומשפיע עליו לרעה. עצם זה שהוא הגיל את המערכה, נתן לו הרבה יותר ביטחון ואכן קרישנאן שיחק יוצא מן הכלל בהמשך. אני נחלשתי והתעייפתי. הוא היה פשוט טוב יותר. לא מצאתי שום רבר שאני יכול לעשות נגרו.

● שלמה צנרוף. אין ספק שהוא הפתיע אותנו. הוא החטיא הרבה חבטות הגשה ראשונות ולכן נשאר מאחור. הופתעתי מהיכולת שלו מאחור. גם חבטות ההעברה שלו בכלי הדה. היו יוצאות מן הכלל.

● ראמש קרישנאן. לא שיחקתי נגרו על דשא עד כה, ואני חושב ששלמה משחק יותר טוב על מיגרשים קשים. לשחק בגביע דייויס בבית זה תמיד משהו מיוחד, גם אם באו רק שמץ צופים. בחום כזה הופתעתי מהמספר הגדול יחסית של הצופים.

● עמוס מנסרוף. בכל מקום ששיחקתי עודדו את השחקנים ורצו שנבחרתם תנצח. אבל בשום מקום לא דיברו אליי ולא הפריעו לי בכוונה. אני מתבייש באותם צופים שאין להם כבוד לשחקנים. זו לא היתה הסיבה להפסד. ויג'אי שיחק מצוין והפתיע אותי בעיקר בחוזקה של חבטות הגשה שלו.

● ויג'אי אמריטראג'. על עמוס היה לוחץ גדול אחרי הפסד של שלמה והוא לא עמד בו. הוא שחקן טוב, אבל עדיין ילד. במערכה השנייה הייתי כל כך רעב שיכולתי לגמור מנה שלמה של עוף מתבל. בחילוף המיגרשים לקחתי חפיסת שוקולד וסיימתי אותה עוד לפני שהגעתי לקו ההגשה.

● יוסף שטבהולץ. לצערי הרב הצופים עלו עליהם הרבה אחרת לפחות ועשו בית ספר איך משחקים על דשא. עם כל ההבטחות שעשינו לא הצלחנו להגיע לרמת המיומנות שלהם.

החטא של עמוס ועונשו

יומן הודי

מאת מיכאל קרנן

אין חולק על כישוריו של עמוס מנסרוף כסנטאי. הוא כבר הוכיח את עצמו, ובוודאי עוד יעשה חיל. חשבנו שהתגבר על מחלות הילדות. אבל ביום שישי, מול ויג'אי אמריטראג', הסתבר שזה לא בדיוק כך. "הוא שחקן מוכשר מאד ועתידו לפניו", אמר הקפטן הודי, "אבל הוא עדיין ילד". נכון שכמה צופים בודדים הפריעו לו בעת ההגשה, לוא היה מתעלם מכך ומכשיך לשחק, זה היה נפסק. אבל עמוס לא יותר ופתח בוויכוח עם המפריעים. המקן אותם לדרת למיגרש, וכשלא הגיבו — ביצה אותם פחדנים. ההודים אנשים שקטים. תארו לעצמכם מה היה קורה, אילו שיחקנו בארגנטינה, לעיני כמה אלפים המומי מוח. הצעקנים ראו שעמוס בלחץ, והמשיכו לקרוא "דאבל פולט" ולחמם את מנסרוף. לסנטאי שלנו היו גם טענות לאוהדים הישראלים ש"קראו: "יופי, עמוס". "טוב, שמעתי אתכם", הגיב.

עמוס היה כולו פקעת עצבים עוד לפני שחבט את הכדור הראשון כאן. הוא ידע שתולים בו תקוות. כי יקנה לנו שלוש נקודות. וכשהתבר לא התמסמס. הושפע עמוס מגורמים חיצוניים. לשיא הגיע כאשר בעת ההלחת המיגרשים סובב את כיסאו לאחור. היפנה את גבו לקפטן הנבחרת יוסף שטבהולץ ושוחח עם השחקנים שישבו מולו. השופט הראה. ביל גילמור מאוסטרליה. נזף בנבחרת שלנו על מקרה זה, אבל הנפגע העיקרי היה ללא ספק שטבהולץ.

התשובה לא איחרה לבוא. עם שובה של הנבחרת למלון ניהל שטבהולץ סידרת שיחות עם אנשי הצוות המקצועי, אחרי שגבלה כליבו ההחלטה להעניש את מנסרוף. החולם שעמוס לא ישחק בזוגות, וכי גליקשטיין ישתף פעולה עם גלעד בלום.

"אני מאמין שספורטאי צריך להיות קודם כל ספורטאי ואדם, ובאשר הוא משחק בנבחרת לאומית, עליו לתת כבוד לחבריו. למאמנים ולקפטן שלו", הסביר שטבהולץ. "אני חושב שטעותה בת 24 שעות תאפשר לעמוס להתקרר. בתקופה שתיהיה עוד חשיבות לכישחק שלו ביום ראשון. טניסאי צריך להתרכז בכה שקוויה במיגרש, ותו לא. מי שעושה זאת יכול גם, כטבע הדברים, להביג את היכולת הטובה ביותר שלו. אחרת הוא פוגע בעצמו. אבל יותר מכל בנבחרת שהוא מייצג. לאור היכולת שלו מול אמריטראג' אני יודע כיצד יתפקד עמוס במישחק הזוגות. אני מעריך שחקן הנותן כל מה שיש לו".

שטבהולץ מודה שזו החלטה קשה. הכאבת ביותר. שקיבל עד היום: אבל זו החלטה אכיבה שהיתה בעיתה. ואני מצדיע לקפטן שלנו וכקודה שעמוס ילמד את הלקח. הנבחרת זקוקה לעמוס כנסרוף. אבל רק בתנאי שיידע גם את חזקותיו. ולא יחרוג מהמטגרת.

49 שנה מישראל נכנעו ל־68 שנה מהודו

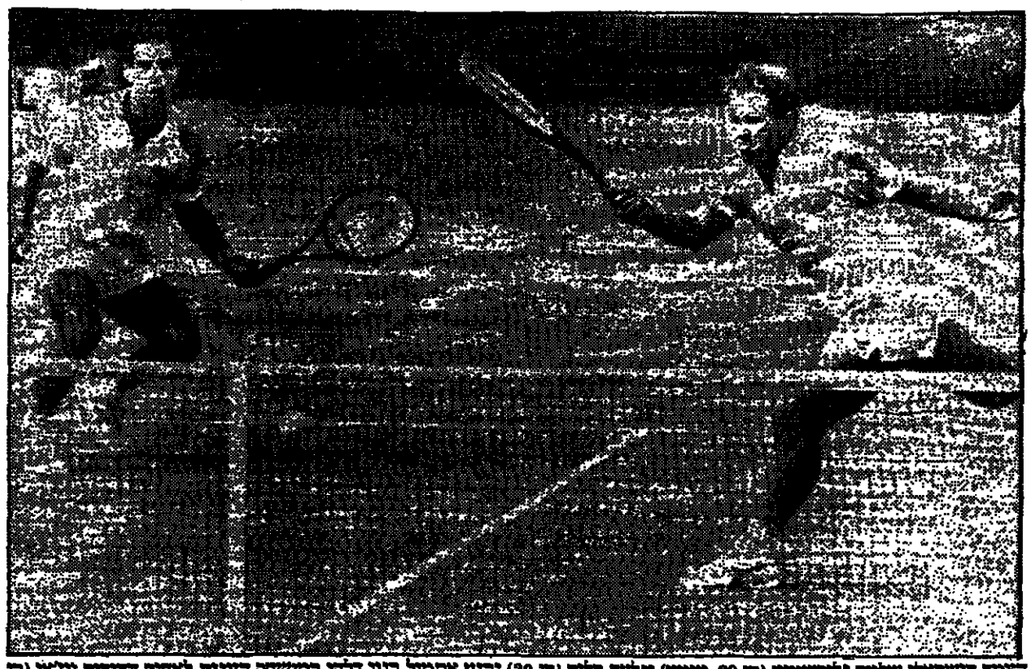

הצמד הישראלי שלמה גליקשטיין (בן 29, מימין) וגלעד בלום (בן 20) נכנע אתמול בניו דלהי במישחק הזוגות לאחים ההודים ויג'אי (בן 33) ואנאנד (בן 35) אמריטראג', במיפגש שהכמיה פותיח את ניצחון הנבחרת ההודית. (צילום: א"פ)

סוף עגום לתקוות ישראל בגביע דייויס בהודו

אפילו לא מערכה אחת

גם החלפתו של מנסרוף בגליקשטיין לא הועילה, והצמד הישראלי (עם בלום) נכנע לאחים אמריטראג' (2–6, 6–2, 5–7) שהעניקו להודו ניצחון שהיתה ראויה לו בהחלט

מאת מיכאל קרנן
שליח "הארץ" לדרום

ניו דלהי (מיוחד ל"ספורט הארץ"). האפיזודה ההודית של נבחרת הטניס של ישראל הסתיימה אתמול אחר הצהריים בהפסד שלישי שהעניק יתרון 3–0 להודים והעלה אותם לשלב חצי הגמר, אחרי שני נצחונות רצופים במשחקי היחידים ביום שישי, שגם בהם לא זכינו אפילו במערכה אחת.

כ־800 צופים הריעו לאחים ויג'אי ואנאנד אמריטראג', כאשר השניים השלימו ניצחון 6–2, 6–2, 7–5, על שלמה גליקשטיין וגלעד בלום. אמא ואבא אמריטראג' ירדו למיגרש וחיבקו בגאווה את בניהם ואיש אינו יכול לעיר על כך שהודו זכתה בניצחון שהיתה ראויה לו.

זה היה יום מוזרים שהחל כבר בשעות הבוקר. הקפטן הודי ויג'אי אמריטראג', נרהם כאשר בשעה 9.30 הודיע לו השופט הראשי שישראל מבצעת שינוי במקום עמוס מנסרוף ישחק גליקשטיין. "לא עצם החילוף הוא שהפתיע אותי, אלא ההודעה המוקדמת. ב־17 שנותי בגביע דייויס, לא שמעתי דבר כזה. תמיד מסתיים במסירת הודעה עד שעה לפני מועד פתיחת המישחק, והיום 13.25", אמר ויג'אי במסיבה עיתונאים אחרי השלמת המישחק.

אמריטראג' הוסיף, כי למעשה הוקבלה החלטה שהוא לא ישחק בזוגות בגלל הרגישות במרפק ודעו הוחבטה. הוא כדי להיות כשיר במה שעשוי היה להיות המישחק הקובע, היום נגד גליקשטיין. "ברגע שנודע לי שגליקשטיין משחק בזוגות החלטנו שאחי ואני נשתוף פעולה בסבירה ברורה — לגמור את המישחק. וחלטנו שאם יהיה שינוי של הרגע האחרון ומנסרוף ישחק למרות הכל, אותחר על מקומי ונציג את הנעדר ואנרוטבאן. הקפטן הישראלי עשה לנו שירות גדול עם הודעה המוקדמת שלו".

שטבהולץ רחה על הסף את מיג'ון של ויג'אי ואמר, שאינו מאמין שהוא לא היה משחק גם אם עמוס היה מופיע לצידו של בלום. "בדיעבד אולי היתה זו טעות שהודעתי על השינוי כבר בבוקר, אבל בכל מערה אני משוכנע שאמריטראג' היה משחק", אומר שטבהולץ.

הזרים חשבו מאוד ממישחק הזוגות. שבע שנים בבית העליון של גביע דייויס הם ניצחו רק פעמיים במישחק זוגות (את בריטניה). הצמד הישראלי איפשר להם לשפר את המאזן. כבר במישחקון השלישי שכרו הזרים את תכסות ההגשה של גליקשטיין וחזרו על כך במישחקון השביעי. גלעד בלום, בהופעה בכורה במישחק זוגות בגביע דייויס, שיחק ביכולתו רב חכה כשני מישחקני. ההגשה שלו במערכה הראשונה. בפיגור של 2–4 היתה לישראל נקודת שבירה שלא נוצלה אחרי שהשופט הנוסטרלי תום ג'נסון פסל את ההגשה הפסימית של בלום ליד הרשת. כבר עצה שהחמצה הצעיר העביר את המחבט מעבר לרשת בניגוד לחוקה. בתום 31 דקות זכתה הודו במערכה הראשונה.

המערכה השניה היתה קצרה יותר (רק 24 דקות), אחרי שכבר במישחק קון הראשון שברו הזרים את חבטות ההגשה של בלום. גליקשטיין זכה סוף סוף במישחקון הגשה וכלום הלך בעיקבותיו. אבל במישחקון השביעי שוב שברו גליקשטיין והזרים והודו לוכיה במערכה.

כאשר הוביל הצמד הישראלי 0–3 במערכה השלישית, אחרי שבירת מישחקון הגשה של ויג'אי, נראה היה שבא המיפנה. אבל זו היתה אשליה רגעית. הזרים שברו מישחקון הגשה של בלום, הישון ל־3–3, פיגרו 4–5, אבל זכו בשלושת המישחקונים הבאים. בפעם הרביעית הם שברו את חבטות ההגשה של גליקשטיין, וחובילו 5–6 ואז הגיש אנאנד, בפה שהיה מישחקון הכישה לסיידי.

הישראלים לא ניצלו את חולשתו של אנאנד בן ה־35, שאינו פרוב כלל בעולם מאחר שאינו נוטל חלק בתעדוכות. הוא שמר על חבטות ההגשה שלו לכל אורך המישחק שנמשך שעה ו־7 דקות.

בלום יכול היה לצפות לכבודה מוצלחת יותר, אבל הוא לשמוח היה מעורב בכמה מהלכים נאים ואין ספק שיש לו הכלים להיות שחקן זוגות טוב. האכזבה היתה של גליקשטיין, שלא הציג שמץ מהבר־שרון והניסיון שלו. בסך הכל הוא זכור את הביקור בהודו כחוויה קשה מאוד.

היום ייערכו שני משחקי היחידים האחרונים בשיטת הסוב משלוש מערכות. קרישנאן ישחק נגד מנסר דוחף ואמריטראג' נגד גליקשטיין. האמת היא שמשחקים אלה מיד תרים לשתי הנבחרות ואני מניח שיתקיימו מול יציעים ריקים.

נביע דייויס

מאת מיכאל קרנן
שליח "הארץ" לדרום

ניו דלהי (מיוחד ל"ספורט הארץ"). האפיזודה ההודית של נבחרת הטניס של ישראל הסתיימה אתמול אחר הצהריים בהפסד שלישי שהעניק יתרון 3–0 להודים והעלה אותם לשלב חצי הגמר, אחרי שני נצחונות רצופים במשחקי היחידים ביום שישי, שגם בהם לא זכינו אפילו במערכה אחת.

כ־800 צופים הריעו לאחים ויג'אי ואנאנד אמריטראג', כאשר השניים השלימו ניצחון 6–2, 6–2, 7–5, על שלמה גליקשטיין וגלעד בלום. אמא ואבא אמריטראג' ירדו למיגרש וחיבקו בגאווה את בניהם ואיש אינו יכול לעיר על כך שהודו זכתה בניצחון שהיתה ראויה לו.

זה היה יום מוזרים שהחל כבר בשעות הבוקר. הקפטן הודי ויג'אי אמריטראג', נרהם כאשר בשעה 9.30 הודיע לו השופט הראשי שישראל מבצעת שינוי במקום עמוס מנסרוף ישחק גליקשטיין. "לא עצם החילוף הוא שהפתיע אותי, אלא ההודעה המוקדמת. ב־17 שנותי בגביע דייויס, לא שמעתי דבר כזה. תמיד מסתיים במסירת הודעה עד שעה לפני מועד פתיחת המישחק, והיום 13.25", אמר ויג'אי במסיבה עיתונאים אחרי השלמת המישחק.

אמריטראג' הוסיף, כי למעשה הוקבלה החלטה שהוא לא ישחק בזוגות בגלל הרגישות במרפק ודעו הוחבטה. הוא כדי להיות כשיר במה שעשוי היה להיות המישחק הקובע, היום נגד גליקשטיין. "ברגע שנודע לי שגליקשטיין משחק בזוגות החלטנו שאחי ואני נשתוף פעולה בסבירה ברורה — לגמור את המישחק. וחלטנו שאם יהיה שינוי של הרגע האחרון ומנסרוף ישחק למרות הכל, אותחר על מקומי ונציג את הנעדר ואנרוטבאן. הקפטן הישראלי עשה לנו שירות גדול עם הודעה המוקדמת שלו".

שטבהולץ רחה על הסף את מיג'ון של ויג'אי ואמר, שאינו מאמין שהוא לא היה משחק גם אם עמוס היה מופיע לצידו של בלום. "בדיעבד אולי היתה זו טעות שהודעתי על השינוי כבר בבוקר, אבל בכל מערה אני משוכנע שאמריטראג' היה משחק", אומר שטבהולץ.

הזרים חשבו מאוד ממישחק הזוגות. שבע שנים בבית העליון של גביע דייויס הם ניצחו רק פעמיים במישחק זוגות (את בריטניה). הצמד הישראלי איפשר להם לשפר את המאזן. כבר במישחקון השלישי שברו הזרים את חבטות ההגשה של גליקשטיין וחזרו על כך במישחקון השביעי. גלעד בלום, בהופעה בכורה במישחק זוגות בגביע דייויס, שיחק בביטחון רב חכה כשני מישחקני. ההגשה שלו במערכה הראשונה. בפיגור של 2–4 היתה לישראל נקודת שבירה שלא נוצלה אחרי שהשופט הנוסטרלי תום ג'נסון פסל את ההגשה הפסימית שלו.

המערכה השניה היתה קצרה יותר (רק 24 דקות), אחרי שכבר במישחק קון הראשון שברו הזרים את חבטות ההגשה של בלום. גליקשטיין זכה סוף סוף במישחקון הגשה וכלום הלך בעיקבותיו. אבל במישחקון השביעי שוב שברו גליקשטיין והזרים והודו לוכיה במערכה.

כאשר הוביל הצמד הישראלי 0–3 במערכה השלישית, אחרי שבירת מישחקון הגשה של ויג'אי, נראה היה שבא המיפנה. אבל זו היתה אשליה רגעית. הזרים שברו מישחקון הגשה של בלום, הישון ל־3–3, פיגרו 4–5, אבל זכו בשלושת המישחקונים הבאים. בפעם הרביעית הם שברו את חבטות ההגשה של גליקשטיין, וחובילו 5–6 ואז הגיש אנאנד, בפה שהיה מישחקון הכישה לסיידי.

הישראלים לא ניצלו את חולשתו של אנאנד בן ה־35, שאינו פרוב כלל בעולם מאחר שאינו נוטל חלק בתעדוכות. הוא שמר על חבטות ההגשה שלו לכל אורך המישחק שנמשך שעה ו־7 דקות.

בלום יכול היה לצפות לכבודה מוצלחת יותר, אבל הוא לשמוח היה מעורב בכמה מהלכים נאים ואין ספק שיש לו הכלים להיות שחקן זוגות טוב. האכזבה היתה של גליקשטיין, שלא הציג שמץ מהבר־שרון והניסיון שלו. בסך הכל הוא זכור את הביקור בהודו כחוויה קשה מאוד.

היום ייערכו שני משחקי היחידים האחרונים בשיטת הסוב משלוש מערכות. קרישנאן ישחק נגד מנסר דוחף ואמריטראג' נגד גליקשטיין. האמת היא שמשחקים אלה מיד תרים לשתי הנבחרות ואני מניח שיתקיימו מול יציעים ריקים.

באחד הערבים המוצלחים ביותר באליפות ישראל

אחרי 16 שנה שיפרה קולודני שיאה של בלאס ב־400 מ' — וקיבלה מידיה מדליה

שיאים חדשים גם ב־400 מטר (אליקים) וב־110 משוכות (גולדוזור) לגברים

מאת משה הרגעש

וראי שמעתם על הנערה שסבבה ימים רבים בכל הבסיקים בעיר, כדי לקנות לבוש חולם לנשף השנתי, ולבסוף התברר לה כי הבגדים הימים ביותר — מצויים בבד תקופה מבושכת בארון שלה. זה מה שקרה אמש לאתלטיקה הישראלית, רמי מוראן, המזכיר המסור של הארגוד, השקיע מאמצים רבים כדי להביא אתלטים מצטיינים מחו"ל לאליפות ה־51. בעזרת המתיחה הזאבר, כי את התחילה הביאו רוזקה שלושה אתלטים ותיקים, שכזכותם נרשם אחד הערבים המוצלחים ביותר באליפות ישראל, לפחות בשנים האחרונות. המאמן מדבר בעד עצמו: שלושה שיאים חדשים בתוספת שיאים אישיים ותוצאות נאות אחרות.

הגיבורה התורנית היתה אדרית קולודני, מהפועל כפר־סבא, ששיפרה שיא בן 16 שנה בריצת 400 מ'. היא סיימה ראשונה בזמן של 54.15 שנ', שיפרה משמעותי לשיא הקודם של אביבה בלאס מ־1971, שזיה 55.27 שנ'. אדרית הגיעה בת 21 חצי. תושבת כפר־סבא הלומדת גרפיקה בשלוחת הטכניון, הקרינה עדינות רבה בפגישה עם סולדת העיתונאים שהקיפו אותה וסיפרה בכנות: "כשראיתי את התוצאה חשבתי שטעות לא בטוד עם הלוח החשמלי. גם עכשיו אני מתקשה לעכל את התוצאה. היו לי די הזדר אכזבות מריצת ה־400, הפעם הלכתי חזק והשתפרתי בנקודה החלשה שלי, הסיומת. איני מתכוונת לתגוג אלא לישון מוקדם, כי מחר (היום) אתייצב לריצת 200 מטר". קולודני לא רק ידדה מתחום 55 השניות, אלא גם שיפרה את שיא האליפות.

היתה מידה רבה של סימליות בעובדה שאת מדלית הזהב העניקה לה... אביבה בלאס, המתגוררת בשוויץ ומבלה חופשה בישראל. "השיא שלי המתין זמן רב מדי, ואני שמחה שסוף סוף שיפרו אותו. אדרית עודדה", הוסיפה אביבה לירושתה. "איני חשה צער כלשהו ששמי נמחק מרשימת השיאים, כי יש לי עוד שניים".

איזן לא התרגש

את מסכת השיאים פתח אילן גולדוזור ב־110 מ' משוכות. הוא קבע 14.85 שנ', שיפר זעיר של 2 מאיות לשיאו הישראלי הקודם. אילן בן ה־22 הלומד באה"ב לא הרגיש במיוחד. "תמיד ביקשתי שיא, אך המקצוע הראשי שלי הוא 400 מ' משוכות. אם אשפר את השיא גם בריצה הזו תהיה לי סיבה לחגוג". גולדוזור הגיע ראשון בין הישראלים, אך סיים שני במירוץ אחרי הוזרה מרק חיטבי מברטניה, 14.66 שנ'.

את הקינוח הטעים של יום התפיחה הביין אלון אליקים בן ה־25, מהפועל ירושלים, ששיפר את השיא הישראלי בריצת 400 מ' — 47.79 שנ', שיפור באה לשיא הקודם של יואב מקל מ־1984 (48.13). "הייתי צחוק, אם היו אומרים לי בתחילת העונה כי אשבור שיא ישראלי", אמר אלון בגילוי לב. "התופנית חלה בחודש האחרון באליפות הבין־אגודתית. השיא הקודם שלי היה לפני שמונה שנים ואין ספק, שזה הישג גדול בשבילי". אלון הגיע שלישי בריצה זו. ניצח בנו אייקר מגרמניה ב־46.82 שנ'. לפני בן ארצו סוואן מיקיל שקבע 47.43 שניות.

גם רף הקפיצה לגובה היוה מקור בלתי אכזב לקודות רוח. אכנם השיא של גרעון הרמס, 2.17 מטר מ־1981, עדיין רחוק — אך אתמול התקרבו אליו כבית דוך מטמעי תת שלושה אתלטים שקבעו 2.10 מ' ושיפרו באופן בולט את שיאיהם האישיים. נתן שמילוביץ' מהפועל עמק חפר דורג ראשון, לפני נחום קולאק מהלבד (12.50). בריצת המקבילה לגברים ניצח איתי אילוז ב־10.91 שנ'. בהקדימו את בנו אייקר מגרמניה שקבע 10.93 שנ'.

יואב שדף ניצח בכידור ברזל בה ריפה ל־14.48 מ'. מיטל בראל סיימה שניה בכידון עם 38.82 מ', אחרי סמית פטרה מגרמניה — 38.96 מ'.

רכים מאלפים הצופים עמו את האצטדיון בחרד יוסף בחיוך של שביעות רצון. מי בכלל זכר כי הקפץ לגובה מגרמניה, קילו הרגרדה, שהיה השיאן העולמי בעולם, לא הגיע בגלל פציעה? האליפות תסתיים הערב.

אתלטיקה

מאת משה הרגעש

וראי שמעתם על הנערה שסבבה ימים רבים בכל הבסיקים בעיר, כדי לקנות לבוש חולם לנשף השנתי, ולבסוף התברר לה כי הבגדים הימים ביותר — מצויים בבד תקופה מבושכת בארון שלה. זה מה שקרה אמש לאתלטיקה הישראלית, רמי מוראן, המזכיר המסור של הארגוד, השקיע מאמצים רבים כדי להביא אתלטים מצטיינים מחו"ל לאליפות ה־51. בעזרת המתיחה הזאבר, כי את התחילה הביאו רוזקה שלושה אתלטים ותיקים, שכזכותם נרשם אחד הערבים המוצלחים ביותר באליפות ישראל, לפחות בשנים האחרונות. המאמן מדבר בעד עצמו: שלושה שיאים חדשים בתוספת שיאים אישיים ותוצאות נאות אחרות.

הגיבורה התורנית היתה אדרית קולודני, מהפועל כפר־סבא, ששיפרה שיא בן 16 שנה בריצת 400 מ'. היא סיימה ראשונה בזמן של 54.15 שנ', שיפרה משמעותי לשיא הקודם של אביבה בלאס מ־1971, שזיה 55.27 שנ'. אדרית הגיעה בת 21 חצי. תושבת כפר־סבא הלומדת גרפיקה בשלוחת הטכניון, הקרינה עדינות רבה בפגישה עם סולדת העיתונאים שהקיפו אותה וסיפרה בכנות: "כשראיתי את התוצאה חשבתי שטעות לא בטוד עם הלוח החשמלי. גם עכשיו אני מתקשה לעכל את התוצאה. היו לי די הזדר אכזבות בריצת ה־400, הפעם הלכתי חזק והשתפרתי בנקודה החלשה שלי, הסיומת. איני מתכוונת לתגוג אלא לישון מוקדם, כי מחר (היום) אתייצב לריצת 200 מטר". קולודני לא רק ידדה מתחום 55 השניות, אלא גם שיפרה את שיא האליפות.

היתה מידה רבה של סימליות בעובדה שאת מדלית הזהב העניקה לה... אביבה בלאס, המתגוררת בשוויץ ומבלה חופשה בישראל. "השיא שלי המתין זמן רב מדי, ואני שמחה שסוף סוף שיפרו אותו. אדרית עודדה", הוסיפה אביבה לירושתה. "איני חשה צער כלשהו ששמי נמחק מרשימת השיאים, כי יש לי עוד שניים".

איזן לא התרגש

את מסכת השיאים פתח אילן גולדוזור ב־110 מ' משוכות. הוא קבע 14.85 שנ', שיפר זעיר של 2 מאיות לשיאו הישראלי הקודם. אילן בן ה־22 הלומד באה"ב לא הרגיש במיוחד. "תמיד ביקשתי שיא, אך המקצוע הראשי שלי הוא 400 מ' משוכות. אם אשפר את השיא גם בריצה הזו תהיה לי סיבה לחגוג". גולדוזור הגיע ראשון בין הישראלים, אך סיים שני במירוץ אחרי הוזרה מרק חיטבי מברטניה, 14.66 שנ'.

את הקינוח הטעים של יום התפיחה הביין אלון אליקים בן ה־25, מהפועל ירושלים, ששיפר את השיא הישראלי בריצת 400 מ' — 47.79 שנ', שיפור באה לשיא הקודם של יואב מקל מ־1984 (48.13). "הייתי צחוק, אם היו אומרים לי בתחילת העונה כי אשבור שיא ישראלי", אמר אלון בגילוי לב. "התופנית חלה בחודש האחרון באליפות הבין־אגודתית. השיא הקודם שלי היה לפני שמונה שנים ואין ספק, שזה הישג גדול בשבילי". אלון הגיע שלישי בריצה זו. ניצח בנו אייקר מגרמניה ב־46.82 שנ'. לפני בן ארצו סוואן מיקיל שקבע 47.43 שניות.

גם רף הקפיצה לגובה היוה מקור בלתי אכזב לקודות רוח. אכנם השיא של גרעון הרמס, 2.17 מטר מ־1981, עדיין רחוק — אך אתמול התקרבו אליו כבית דוך מטמעי תת שלושה אתלטים שקבעו 2.10 מ' ושיפרו באופן בולט את שיאיהם האישיים. נתן שמילוביץ' מהפועל עמק חפר דורג ראשון, לפני נחום קולאק מהלבד (12.50). בריצת המקבילה לגברים ניצח איתי אילוז ב־10.91 שנ'. בהקדימו את בנו אייקר מגרמניה שקבע 10.93 שנ'.

יואב שדף ניצח בכידור ברזל בה ריפה ל־14.48 מ'. מיטל בראל סיימה שניה בכידון עם 38.82 מ', אחרי סמית פטרה מגרמניה — 38.96 מ'.

רכים מאלפים הצופים עמו את האצטדיון בחרד יוסף בחיוך של שביעות רצון. מי בכלל זכר כי הקפץ לגובה מגרמניה, קילו הרגרדה, שהיה השיאן העולמי בעולם, לא הגיע בגלל פציעה? האליפות תסתיים הערב.

אדרית קולודני (מימין) מנצחת בריצת 400 מטרים ברכבה אתמול לשיא ישראלי חדש אחרי 16 שנים — 54.15 שניות. היום הראשון של אליפות ישראל באתלטיקה באצטדיון בחדר יוסף. קולודני היתה גיבורת היום. (צילום: עודי קרן)

הניחוש הנכון בטוטו

.	דרנגנג — וסטגייט	2
2.	גילנג צ. — הוסטון	1
3.	פרהארן — מדרלבארק	1
4.	ריגנוד — אלטהאם	×
5.	וויברלי — אלטונה פ.	×
6.	אחוד פ. — סטרלינג	1
7.	פרינגסאל — קינגסוד	2
8.	גוסנלם — באלנה	1
9.	אוסטרן פ. — אתונה	1
10.	אחוד — קרואטיה	2
11.	ליון גרינג' — הלאס	×
12.	פרהרהילם — קפלבטאן	1
13.	פולנה — וודיל	2
14.	סוונס — קאנטרלאנד	1

בעיטה חפשית

4 שעות של טניס יעייל וחסכני לימדו את שלמה ועמוס לקח מר

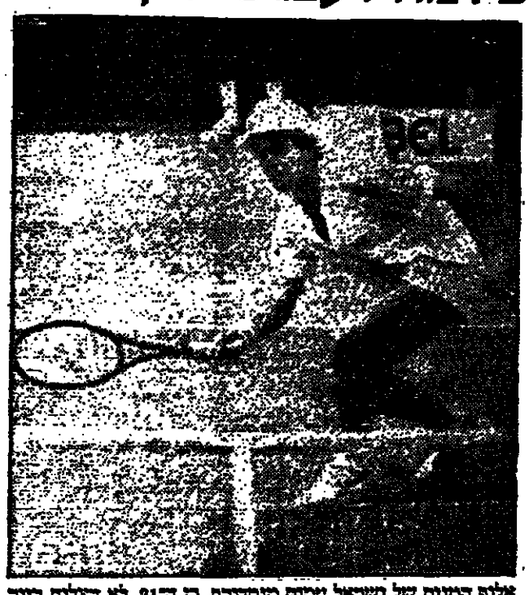

אלוף הטנים של ישראל עמוס מנסרוף, בן ה־21, לא הצליח ביום שישי למצות את יכולתו מול יריבו ההודי הוותיק, ויג'אי אמריטראג' בן ה־33, ונכנע לו בשלוש מערכות. ביום הראשון למיפגש היריבים בניו דלהי. (צילום: א"פ)

מישחקי יום שישי

מאת מיכאל קרנן
שליח "הארץ" לדרום

ניו דלהי (מיוחד ל"ספורט הארץ"). היו סברות שונות, לגבי מה שעשוי להתרחש בתום היום הראשון, כשלעצמי, האמנתי שישראל יכולה להוביל 2–0, כמו שעלולה גם להיות תוצאה הפוכה. אבל אף לרגע לא שיערתי, שהודו תזדקק לארבע שעות ושש מערכות בלבד, כדי להשיג יתרון כה מוחץ כבר בפתיחה. שני הטניסאים שהכריעו רק לפני חמישה חודשים את צ'סס לוכיה בביתה, לא הצליחו לזכות כאן אפילו במערכה אחת נגד נבחרת פחות טובה. שלמה גליקשטיין נכבע במישחק הראשון לראמש קרישנאן 5–7, 1–6, 2–6, בעוד שעמוס מנסרוף הפסיד לאחר מכן לויג'אי אמריטראג' 4–6, 4–6, 5–7.

היתרון ההודי המשכבע והמוצדק היה תוצאה של שני גורמים עיקריים: מישחק משובח של המארחים ויכולת יחידה של הנחתים שלנו. שני הזרים ליצרו את שלמה ועמוס פרק מאלף במישחק נביע דייויס. הם גם הכיחו כיצד משחקים בעילות וחוסכנות. מתנאים המיוחדים שהיו כיום שישי בדלהי.

בכובע ובלעדיו

גליקשטיין זכה בהגרלה היתרון על זכות ההגשה לדיבון נמוך הקומה. זה זכה במישחקון הראשון על האפס. למעשה, לא. שמש קרישנאן את היתרון הזה עד לסיום. שכר לראשונה את חבטות ההגשה של ידיבו במישחקון הבא. אחרי שגליקשטיין חבט כדור יפה פשוט לחוץ, שלמה פיגר, איפא, 2–5. אז באו שלושה מישחקונים גדולים של הישראלי עתיר הניסיון, שהישוה ל־5–5. המישחקון האחרון עשה הזרוק הארוך המרוחק מבולם. קרישנאן הגיע. שלמה הגיע לארבע נקודות שבירה. אבל אחרי אחד־עשר שדר יוצרת. זכה הודי במישחקון. הוא שבר שוב את חבטות ההגשה של ידיבו במישחקון הבא. ואחרי 56 דקות ניצח במערכה הראשונה. זה היה, למעשה, סוף המיפגש.

בסגנון פאט קאש

מנסרוף ואמריטראג' פתחו את המישחק בכובעי מצחיה. לאור הטמיה שהמשמש הזלה שופעת על הראשים, לשניהם היו קשיים בה בשה. לעמוס היו שלוש נקודות שבירה בשני מישחקוני הגשה הראשונים של ההודי. הגבה ממנו ל־17 מגמטמרים. אבל הוא לא ניצל אותן זה, למעשה, רדף אותו עד לסיום.

במצב של 3–4 לעמוס נראה היה שויג'אי מתח שריר. אבל עד מהרה התאושש. הישוה וניצל מישחק גרוע מאד של ידיבו ושבר אחוז על האפס. במישחקון הבא הגיע ויג'אי שני אסים עבור הכל ארבעה לעומת 11 של הישראלי) חבט בטעיה לאחר 42 דקות, ואמאד זכה בנקודה הראשונה של המערכה הבאה. הוגבר בקודות גם על חבטות ההגשה של שלמה ובעיקר חבטות ההגשה הטיב ניב. שעל הדשא נראתה עלובה למדי. הוא הפסיד רק שלושה משחקונים נוספים וכאשר הבטיח את ניצחון, ניצב ליד הרשת והמתין לשלמה שיגיע ההמאוכזב, כדי ללחוץ את יד.

במהלך המישחק, שנמשך שעה ושש דקות, שכר הודי שבע פעמים את מישחקוני הגשה של גליקשטיין לעומת שביזה אחת של הישראלי. שלמה הגיש שני אסים (קרישנאן אף לא אחד) אבל ביצע שלוש שגיאות הגשה כפולות לעומת שתיים של ההודי.

קרישנאן שיחק מכאן ואילך בביטחון רב ושלט במישחק ללא עוררין. הוא שיחק היטב מאחור וגם ליד הרשת. חבטות. ההגבה שלו. היו יוצאות מן הכלל, והוא. אבר הרבה בקודות גם על חבטות ההגשה של שלמה ובעיקר חבטות ההגשה הטיב ניב. שעל הדשא נראתה עלובה למדי. הוא הפסיד רק שלושה משחקונים נוספים וכאשר הבטיח את הניצחון, ניצב ליד הרשת והמתין לשלמה שיגיע ההמאוכזב, כדי ללחוץ את יד.

במהלך המישחק, שנמשך שעה ושש דקות, שכר הודי שבע פעמים את מישחקוני הגשה של גליקשטיין לעומת שביזה אחת של הישראלי. שלמה הגיש שני אסים (קרישנאן אף לא אחד) אבל ביצע שלוש שגיאות הגשה כפולות לעומת שתיים של ההודי.

בסגנון פאט קאש

מנסרוף ואמריטראג' פתחו את המישחק בכובעי מצחיה. לאור הטמיה שהמשמש הזלה שופעת על הראשים, לשניהם היו קשיים בה בשה. לעמוס היו שלוש נקודות שבירה בשני מישחקוני הגשה הראשונים של ההודי. הגבה ממנו ל־17 מגמטמרים. אבל הוא לא ניצל אותן זה, למעשה, רדף אותו עד לסיום.

במצב של 3–4 לעמוס נראה היה שויג'אי מתח שריר. אבל עד מהרה התאושש. הישוה וניצל מישחק גרוע מאד של ידיבו ושבר אחוז על האפס. במישחקון הבא הגיע ויג'אי שני אסים ע

נערי ישראל הערב מול מזרח גרמניה

בגמר הטורניר הבינלאומי בבודאפשט, אחרי ניצחון מרשים 3–1 על נבחרת מחוז בוואריה

כדורגל

מאת כתב "ספורט האריץ"

נבחרת הנערים של ישראל בכדורגל ומאמנה אמנון רז זכו להישג מצוין בטורניר הבינלאומי בהונגריה, לאחר שעלתה למשחק הגמר ב תחרות הערב עם מזרח גרמניה על הגביע. בדם שישי זכו נערי ישראל בניצחון שלישי רצוף בשלב המוקדם, כאשר הכניעו 3–1 את נבחרת מחוז בוואריה ממערב גר־מניה. את השערים הבקיעו גיל סספורטס (2) ואיתן קורן.

יום קודם לכן חוללה ישראל הפתעה גדולה, כאשר גברה 2–1 על הונגריה המארחת. את השערים הבקיעו גיל סספורטס ואיתן מזרחי. כוכב במשחק הראשון בטורניר ניצחה ישראל 3–1 את פולגה. ההצלחה הגדולה גרמה למואל מרמם במשלחת הישראלית, והכל מקווים, כי הערב ישליט את המשימה ויזכו להישג יוקרתי בלתי שיגרתי בזירה הבינלאומית.

הטאקטיקה של הפועל תל אביב:

סיני יושאל לשנה לבלגיה ואז יקבל הפועל סכום רציני

מאת משה הרינגעש
מתור "ספורט האריץ"

משה סיני, קשר הפועל תל־אביב, חזר בסוף השבוע מבלגיה, שם עבר התלבטה מבחינים במועדון המצרת בוחן. היום עומד סיני להיפגש עם ראשי הפועל תל־אביב, כדי להסדיר את צירופו למועדון הבלגי.

ידיד מחלקת הכדורגל בהפועל תל־אביב, חיים צימר, אמר אמש ל"ספורט האריץ", כי להפועל תל־אביב אין אפשרות למנוע ממשה סיני לשחק בחוץ. "האפשרות שנראית לי ביותר היא השאלתו לעונה אחת, אפילו בסכום נמוך יחד סית של כמה עשרות אלפי דולרים", הסביר הדר צימר, "במקרה כזה סיני יחזור אלינו לאחר שנה, אלא אם יעדיף להמשיך לשחק בבלגיה ואז הפועל תל־אביב יקבל סכום משמעותי עבור העברתו". צימר הר סיף, כי המגמה היא להתבסס על שחקנים מהמגל הקיים, גם לאחר ההתפתחות האחרונה. לדבריו, סיני יידרש לקבל שחרור גם מהתחר חרות לכדורגל, לפי יתחייב לתר־מיע במישחקי הבחינה לאוניברסיה בטורניר הקדם אולימפי.

כדורגל

כדורגלן נבחרת ג'מאיקה, דייוויס, מצטרף לנתניה

מאת חנן פארי
מתור "ספורט האריץ" בנתניה

כדורגלן נבחרת ג'מאיקה פול דייוויס (24), שהיה בעונה שעברה מלך השערים בארצו, פותח היום עיון חדש במכבי נתניה. דייוויס, שהוביל את קבוצתו הקודמת לאל־פות האי, עמד לנחות לפנות בוקר בישראל ולהצטרף לאימוני נתניה, לאחר בדיקה רפואית.

מאמן הקבוצה הנתניתית זאב ולצר ודר מחלקת הכדורגל, אבי אנגנר, הגרשמו בביקורם בג'מאיקה מיכולתו של דייוויס במישחק ידי־חתי נגד סכבי זאי המשחקים בליגה האנגלית. "הוא חלוץ בעל שליטה מצוינת בכדור, מבנה גוף חסון, בעיטה חזקה בשתי רגליו, ראייה מישחק טובה ומהירות", אמר ולצר.

לדברי דייוויס אמו יהודיה, ומכוח חוק השבות יקבל אזרחות ישראלית ויוכל להגיש בהתאחדות לכדורגל. המאמן ולצר הוסיף, כי בשלב זה תסתפק נתניה בסגל השחקנים הגדול העומד לרשותה, ולא תנצל את שתי ההעברות המותרות לה, שכן דייוויס לא ייחשב כהעברה.

נפתחה אליפות העולם בכדור 420 בהונגריה

לאחר שני ימי המתנה ללא רוח, נפתחה אתמול אליפות העולם במפרשיות מדגם 420 באגם באל־אטון שבהונגריה. באליפות משתתפות 21 מדינות. את ישראל מייצגות חמש סירות.

טור דה פראנס

האירי רוץ' בדרך לניצחון בפאריס

דיזון אי־פי, 192 ק"מ בלבד ספרידים עתה בין רוכב האופניים האירי סטיפן רוץ' לבין ניצחון סג־סניזני ראשון לנציג ארץ זו, בסיר דה־פראנס. רק תקלה בלתי צפויה תמנע ממנו היום הישג יוקרתי זה, בקטע ה־24 והאחרון, שיסתיים במיסב הממורת בשאנז־אליזה בפאר־יס.

לאחר המירוץ נגד־השעון שהיה אתמול בקטע ה־24, למרחק 38 ק"מ, נשל רוץ' את החולצה הצהובה מהספרדי פדרו דלגאדו, שהוביל עד אז בסיכום הכללי. רוץ' סיים שני בקטע זה, דבר שאיפשר לו ל־ל־טול את הבכורה ביתרון משמעותי ביותר של 40 שניות על דלגאדו, שסיים אתמול שביעי בלבד.

כשנשאל אם הוא מאושר ממקומו הראשון, השיב הרוכב האירי "אשר מזן גם אם אוביל בשניה אתת בלבד. כל מה שאני רוצה, הוא ללבוש את החולצה צהובה גם מחר, בתום המירוץ בפאריס".

אשתקד ניצח במירוץ האמריקאי גרג למונד, שנמצא השנה בתאונת־ציד ולא יתייצב להגן על תארו.

● רוכבים אמיצ מאוד עקיבא זכה בשבת באליפות מערבון הגולף בקיסריה, לאחר שצבר 137 חבטות.

● קבוצת הבחורים של הפועל גבעת חיים זכתה בשני בטחנות עם חידוש מישחקי הליגה הלאומית. גבעת חיים, המליחה בירוזן, גברה על הפועל גש זבולון 15–12 ועל הפועל פתח תקוה 12–6. יתר התוצאות: קרית טבעון — אס"א ת"א 14–12, מכבי קרית אתנו — אס"א 11–6 וניצחון שכבי על הפועל גוש זבולון בגלל אי הופעה.

רוכב האופניים האירי סטיפן רוץ', בפי שצולם אתמול. לפני הקטע האחרון של הטור דה פראנס שיסתיים היום בפאריס. (צילום אי־פי).

איתאן לנדל בגמר נגד קריקסטיין בורמוט

סט, ורמגנ אי־פי. בהפסד ראשונה מאז כישלונו בגמר אלי־פת חיקגלדון, ניצח כאן הצ'כי איתאן לנדל את האמריקאי טים זילקיסון 4–6, 7–6, 2–6. בטורניר הגנים המקומי. הא ישחק בגמר נגד אחרן קריקסטיין, שניצח את ביל סקאנלון.

כדורסל

שרף וברזילי חזרו מארה"ב בלי שחקן־ציר

מאת כתב "ספורט האריץ"

שובם של מאמני אליצור ומכבי נתניה בשבוע שעבר מארה"ב בלי שהצליחו לאתר שחקן ציר בסגניין, יביא בימים הקרובים להצפה של מנסרים בהיר מקומה וחסונים, שי־ביעו למבחנים בשתי הקבוצות הנתניתיות.

מאמן מכבי דני ברזילי שב לישראל יחד עם חבר ההנהלה רחי שרטוב לאחר שסיירו בניו־יורק, לוס אנג'לס ושיקאגו, אך נאלצו לשוב ריקם. באמצעות סוכנים יביעו בחודש הקרוב ארבעה שחקנים אמריקאים למבחנים, בהם אחד ששיחק בעונה שעברה בטורקיה, ועוד שלושה ששחקו בקולג'ים בדרום קרוליינה, ביוסטון ובניו יורק. הגמוך בין הארבעה גובהו 2.07 מ' והגבוה 2.12 מ'.

ג'קסון מת ממום בלב

אל פאסו, טכסאס אי־פי. מותו של כדורסלן מכללת טכסאס אל־פאסו, הרנל "ג'יפ" ג'קסון, נגע ממום־לידה בלבו, ללא שום קשר עם קוקאין — נודע כאן ביום שישי עם פרסום ממצאי הבדיקה הרפו־אית של הרופא המחוזי הראשי.

ג'קסון בן ה־23 מת ב־2 בבוקר אחרי שהתמוטט במהלך מישחק כדורסל. נתיחה שלאחר המוות העלתה, כי נטל קוקאין שעות אחדות קודם לכן.

● אליאב כל מהפעל נתניה שיפר בשבת את השיא לבני 15 באליפות ישראל לנערים בשחיה, כשקבע ב־50 מטר חופשי 25.48 שניות.

● השיחים אמיר אבינועם וחדוד אילני זכו להישג מצוין בשיט חדגו במקום השלישי בתחרויות שבע מחה במפרשיות מדגם 420 באגם בלטון, בהונגריה. בהשתתפות יותר מ־80 מפרשיות מ־12 מדינות. יותר הישראלים שי בסר ואלון דגן וחדגו במקום השמיני ויגיד וחן שנטל במקום ה־12.

במלאת שלושים לפטירתו של ראש משפחתנו היקר באהב

חיים קסטן ז"ל

נעלה לקברו להתייחד עם זכרו ביום שלישי ב' אב תשמ"ז 28.7.87 בשעה 17.00 בבית העלמין בכפר סביר
נפגשים בשער הראשי
אוטובוס מיוחד יעמוד לרשות היוצאים
מרחוב עליה 20 בשעה 16.30

המשפחה

ולכל מנחמינו תודה

בצער הננו מודיעים על פטירת

פרופ' אינג' יוליוס וילר

פרטי ההלוויה אצל משפחות וילר
טלפונים 03—743610 03—9221520

המשפחה

בצער רב אנו מודיעים על פטירתו של בעלי, אבינו, סבנו ואחינו היקר

דב רייכמן

בן ר' יעקב

ההלוויה תצא היום יום ראשון כ"ט תמוז תשמ"ז 26.7.87 בשעה 2.30 אחה"צ מבית ההלוויות העירוני רח' רפנה 5 ת"א לבית העלמין גבול חולון בת"ים
השבעה בבית המנוח רח' אלדד הרני 16 שכון דן, ת"א

האבלים: אשתו: תמר רייכמן
בנו וכלתו: דוד ושרון עתיר וב"ב
בתו: דינה סלע וב"ב
בנו וכלתו: איתן ואה רייכמן וב"ב
יעקב ויהודה ברט וב"ב

החברה הישראלית להרדמה

אבלה על מותו ללא עת של

ד"ר **אלי ונטורה** ז"ל

ושולחת תנחומים כנים למשפחה

לידידנו היקר

יורם אורן (ליכטנשטין) ומשפ'

איתך באבלך הכבד במות הדעיה

ריבי ז"ל

איתן חברה לבטוח בע"מ
ג. מי זהב

לאם היקרה, לורדה ורוני
ולכל בית פייצמה

משתתפים בצערכם העמוק על מותו בטרם עת

אדי (אליעזר) **פייצמה** ז"ל

אילנה ויאיר המבורגר
חנה וגרעון המבורגר
נורית ויואב מנור

לאם היקרה, לורדה ורוני
ולכל המשפחה

מאבים עמכם על מותו בטרם עת של חברנו

אדי פייצמה ז"ל

הראל־שלוח
חברות לביטוח בע"מ
ההנהלה וחבר העובדים

לגב' סוניס היקרה
לורדה ורוני

על מותו בטרם עת של ידידנו

אליעזר (אדי) **פייצמה** ז"ל

מאבים

משפחת במיר"ה

למשפחת אנגלנדר
ולחברת ברזל הצפון בע"מ

אתכם אנו באבלכם הכבד במות

שלמה אנגלנדר ז"ל

קואופ' "הגמל החדש", חיפה

למשפחת אנגלנדר

אתכם באבלכם על מות אבי המשפחה, ידידנו היקר

שלמה אנגלנדר ז"ל

מי יתן ולא תוסיפו דאבה עוד.

יוסף פרלמן ושמוליק זמל — נ. פרלמן בע"מ
שמעון צ'רבינסקי — המפתל בע"מ
אליעזר גנן — אלפא מחל בע"מ
קלמן ועדי יעקבי — המרת יעקבי בע"מ
אריה ואיתן שטיינר — הרשטאר בע"מ
צבי ואריה הורביץ — צבי הורביץ בע"מ
בני ומרדכי גניס — י. גניס ובניו בע"מ
שמעון כהן — כיפוף מחל דרום בע"מ
משה קרשניקר — קרשניקר בהריר

בצער הננו מודיעים על פטירת

פרופ' אינג' יוליוס וילר

פרטי ההלוויה אצל משפחות וילר
טלפונים 03—743610 03—9221520

המשפחה

בכאב עמוק אנו מודיעים על פטירתה של אמנו וסבתנו היקרה

פלורה פרידמן

ההלוויה תתקיים היום יום ראשון כ"ט תמוז תשמ"ז 26.7.87 בשעה 14.00 בבית העלמין בקריית שאול

נפגשים ליד השער

המתאבלים: בתה וחתנה: ביאנקה ולובה מיקולינסקי
בתה: נינה קפולסקי
נכדיה: ורדה וברוך פיינר
מרגלית מיקולינסקי
ענת ואבי המאירי
שלומי ורחל קפולסקי
ונינה

בצער רב אנו מודיעים על פטירתו של בעלי, אבינו, חותנו וסבנו

יוסף שגן ז"ל

תערך אזכרה וגילוי מצבה מחר יום שני א' באב תשמ"ז (27.7.87) בשעה 16.00
בבית העלמין בקרית שאול

אשתו: רחל שגן
בנו וכלתו: יגאל ונורית שגן
בתו וחתנו: סמי ואידית חבלצקי
אחותו: רחל רויטמן
והנכדים

המשכים מעמוד 1

מיכלית נפגעה ממוקש

(סוף מעמוד 1)

ביסחון, יום לאחר שאיראן אימה למעשי תגמול נגד המרינות התומ־כות בעיראק.

שש מרינות המפרץ, המאוגדות במועצה לשיתוף־פעולה, תומכות בעיראק, אך הן עושות כל מאמץ כדי להימנע מעימות עם איראן.

שרי הגרן של סעודיה, כווית, מרוקו, קאטאר, הנסיכויות המאוחד וקת ומאמן, עמדו להיפגש בעיר הנמל גדה בסוף יום סוף, אולם לאחר מכן הוחלט להעביר את הפגישה לעיר הנופש טאיף.

ממשלת איראן הודיעה כי סחר תה יפגע במרכזים כלכליים של בנות־ברית של עיראק, אם בראור תתקוף מרכזים כלכלים ומוקדים שלה. האזהרה האיראנית התייחסה במיוחד לסעודיה ולכווית, בטענה כי שתי מרינות אלו הן התומכות הפינוניות העיקריות של עיראק, וכי כווית מאפשרת למטוסים עיר־אקיים למעול בשדות הנפורי שלה נגד מטרות איראניות.

קיצור שבוע העבודה

(סוף מעמוד 1)

עבודה של 5 ימים. ההסתדרות מתנגדת להקטנה של יומה כזאת.

-שר האוצר, משה נסים, אמר ל"האריץ": "יש לבדוק את הענין ב־מרירות לפני שתתקבל החלטה. אציע למשלה להקים ועדת שרים שתקבע את עקרונות המעבר ל־שבוע העבודה של 5 ימים, שהרי מדובר בתהליך רציני. ועדת השרים תצטרך גם לבדוק את ההשלכות על המגזר הפרטי. הסמ"ם בין האוצר להסתדרות יימשך במקביל לע־בודתה של ועדת השרים, אך לא יזד קבלו החלטות קודם שתסיים הוד עזה את עבודתה. אני מצפה שהממשלה תאשר היום עקרונות את הסמכתי להמשיך בסמ"ם בענין קיצור שבוע העבודה עם ה־הסתדרות".

שר האוצר הכריז ידיעות שר־פורסמו בסוף השבוע כי האוצר מכון לקפחות את מספר שעות העבודה בשבוע ל־42. הוא אמר כי לא יהיו לו על הסכמה זו שיחסה לראש־משרד. לעומת זאת, אמרו אמש גורמים כלכליים כי האוצר יהיה מוכן, בסוף של דבר, גם לקצר את מספר שעות העבודה.

-נסים הציב שורת תנאים למעבר לשבוע עבודה מקוצר, ובהם:

● קיצור שבוע העבודה יהיה תלוי־ף לתוספת שכר.

● הסכם עבודה לשנתיים, עד ל־31 למרץ 89'. בענין זה הזכיר גור־מים בכירים באוצר כי המשרד ירדוש מההסתדרות להסכים ל־העלאת מחירים מסויימת של חבר־צים המסובסדים באפריל 89', עקב צמצום סעיף הסובסידיות בתקציב 89'.

● ארגון תוספת שכר גלובי ליות האינפלציה עלויות השכר לפרטיה.

● צמצום מספר העובדים בסר־קטור הציבורי.

-שר האוצר הדגיש כי הוא מוכן לשפר את שכרם של הגימלאים וקל בעלי השכר הנמוך.

-נסים והרעם על איומו של הנרפלד ב"חדר ובחוץ" בפשק. "קיבוד לא ישתף פעולה עם מי שנושב שישכבעו בביטוחים כאלה. אפו משמשים היום ומגן האמיתי על ציבור העובדים מפני סיכון של ערעור הרצבות", אמר.

"במדינת ישראל יש להגיע לשבוע עבודה של 5 ימים, כבמר־דינות מערביות בעולם. אך שני קשיים עומדים בדרכנו: שיקול חברתי־פסיכולוגי שקשה להתעלם ממנו; יש להמשיך במדיניות הדיסון ולהגדיל את הפדיון, שכן, בלעדיו לא תהיה צמיחה, צריכה להיות אחידה שלפיה יש לעבוד יחד. כמו כן, יש לראות את השלכות המעבר לשבוע מקוצר על הסקטור הציבו־רי, שכן, אם יתנהג שבוע כזה בסקטור הציבורי, עובדי הסקטור הציבו־עלולים לתבוע תוספת שכר. תוס־פות אלו יגרמו תביעות להעלאת מחירים, והעלאות כאלה יאיצו את האינפלציה ויגרמו ערעור שער החליפין".

נסים תקף את ההסתדרות על המערכה שניהלה בענין הגדלת שכרם של הגימלאים. "עוד בראשית המ"ם הודענו כי אנו מוכנים להעלות את שכר הגימלאים. מר־דעות הענק שפרסמה ההסתדרות בענין זה היו מיותרות".

לא נקבע מועד שידרה שניה סדיית הע"ר ע"צ. אתמול שדרה עדיין איזראות לגבי המועד של השידרה הימית האמריקאית הבאה. לפי התוכנית המקורית, אמורה מיכ־לית גז להפליג מחר מהמל הבוחיזתי מינה אל־אחמדי, בליווי אמריקאי. עם מטען של גז קטרעד ליפאן. מועד הפלגתה ייקבע רק היום, בהתאם למצב במפרץ.

העומדה ש"בריגשוך" נפגעה מ־מוקש מטרחק של 200 ק"מ מדרום מזרח לסדיית. עודדה וחשש שמא במצאים מוקשים נוספים לאורך נתיב הספלגה.

מפקד כח המשימה האמריקאי, דניאל מרפי, אמר כי לכוח המשימה במפרץ אין מוקשים או שולחנ־מוקשים, כן אמר לעיתונאים, שהפ־ליגו על סיפון המשחתת שלו, "קיד", כי כח המשימה אינו מתאים לגילוי מוקשים, אם אלה נמצאים על קרקעית הים.

אתמול בקר אתמול את הנזק בשטח ומתן.

במשרד האוצר טענו אמש כי אינם יודעים על איזו החלטה מה הנרפלד.

חבר האוצר טען כי ועדת השרים לעניני כלכלה הוליטה לפני שנים אחדות כי תרגן בכל בקשה להגבנת שבוע עבודה של חמישה ימים שי־גישו הגגודים היצרניים בלבד. השר נטס אמר באזרנה כי אכר לו שהיו דיונים בעניין זה לפני כמה שנים בממשלה, ואינו סוכן עתה ששר אחר יקבע בעניין, אלא שהממשלה כולה תקבע את עמדתה בסוגיית הגגנת שבוע עבודה מקוצר.

עדנה ארידור פורסת "האריץ" לעניני כלכלה מפרסת: "אין מנוס ממעבר לשבוע עבודה מקוצר בגגר הצבור, אך המעבר חייב להיעשות בהדרגה ובהתאמה למעבר של הסקטור הציבו־עסקי לשבוע עבודה מקוצר. יש לבדוק ביסודיות את המעבר כדי למנוע עיוותים וע־לויות מיותרות". זו המסקנה של צוות שמיטה שר העבודה והרווחה משה קצב, לבחינת המעבר המידי לשבוע מקוצר בגגר הצבור. מסקנות הצוות הועברו לשרים לקראת הדיון הצפוי בנושא היום בממשלה.

בין שאר ההמלצות נקבע כי המעבר לשבוע מקוצר יחייב הגדלה של תקציב הממשלה כדי לקיים שרותים ביום הששי.

מתוך 1.4 מיליון עובדים, עבדו רק 250 אלף בשנים שחולפו לשבוע מקוצר, ובהם 150 אלף בתעשיה. העבדת 450 אלף עובדי הגגר הצבורי מייד לשבוע מקוצר, תגרום לחץ להפחתת מספר שעות העבודה השבועיות. קיצור שבוע העבודה ומספר השעות ביום ישפיע על תרבות הפנאי, ועשוי להביא לידי הגבת הצריכה.

גם יש לנגבש תוכניות יחודיות למערכות הזינוק והבריאות. יש להבחין בין שעות עבודה של עובד לבין שעות עבודה של מוסד על פי היבטים ארגוניים ושרותים שהוא נותן.

חברי הוועדה ממליצים ללמוד מתהליך קיצור שבוע העבודה בארי־צות המתועשות במערב, שנמשך 3 — 7 שנים, ומן גם הפחתתו שעות העבודה ב־48 ל־40 שעות בשבוע.

ידד הנוות, המכ"ל לשעבר של הסכון לפריון העבודה, ישראל מידן, הזהיר מקבלת החלטה חפוזה בנושא, עקב לחץ להעלאת שכר ב־15 — 2%. המעבר לשבוע עבודה מקוצר הוא חלק משיפור רמת חיים של העובד, לכן הוא חייב להיות אישי ומסודר.

. ברי"ז שעדך הסכון לפריון העבודה במפעלי תעשיה שעברו לשבוע עבודה מקוצר, נמצא כי ב־56% מהמפעלים לא היה שינוי בתי פוקה, ב־30% גדלה התפוקה, ו־14% הנותרים דיווחו על ירידה בתפוקה. לעומת זאת, בימצם המעבר לשבוע מקוצר את תחלופת העובדים, אבל לא בימצם את מספר ההעדרויות.

עם המפעלים שעברו לשבוע מקוצר נמנים התעשיה האוירית, התעשיה הצבאית, רשאל, מפעלי ים המלח, בתי הזיקוק, 80% מעובדי בזק, מפעלי יצור בענף האי־לקטרוניקה והתעשיות הכימיות, חלק הארי של מפעלי הלבשה, מוצרי מפעלי המתכת, המשביר המרכזי ומשרדי אגד, ומאות משרדי הנרשה ותכנון.

מחבל נהרג ברומא

(סוף מעמוד 1)

באגרוזה נמצא אשם באספקת ורכזנים לחמשת חוטפי האניה וני־דון לשישה חודשי מאסר.

ממשלת סודיה, שהוציאה .נגד באגרוזה צו מעצר בזיקלאומי, ה־עבירה באחרונה לאיטליה בקשת הסגרה, עקב מעורבתו של האיש במעשי הנאה בסודיה.

לאחר שבאגרוזה נעצר אתמול על־ידי המשטרה, הוא ביקש לשוב לדיתו, כדי לתת כסף לאשתו הפר־לניה, הנמצאת בחודש התשיעי להריונה. הוא נכנס לחדר השינה של הדיתה, בקומה השביעית, נעל את הדלת מאחריו, והשוטרים שפרצו את הדלת מצאו אותו ליד החלון. לא ברור אם ביקש לכרוח או להתאבד.

תוך חילופי מהלומות בינו לבין השוטרים קפץ באגרוזה מחלון, לפי גרסת המשטרה.

מקורות משטרה מסרו, כי השוטרים אחזו בידיו של באגרוזה. אך הוא הזיע והתחולק לשוטרים מחייהם. "שמעתי קצר אמר לבדר את נסיבות מותו. יצריך כי בעת שהיה כלוא בבית הסוהר בעיר נוסבאנו באיטליה, ניסה נבואה להתאבד".

אבו איאד: "מעורבות"

רומא (ע"צ). כמשפטו המחיר באב־דוה שהוא קולגל באש"ף — עובדה שהמדיש אתמול חבר ד־ארגון בדוגמא. אבו איאד, חבר הוועד המרכזי של "פתח" ויד ימינו של יאסר ערפאת, אמר אתמול בתגים כי באגרוזה היה "אחד של אש"ף".

מיג־29

(סוף מעמוד 1)

מטוסי המיג־29 הבטחו ל־סודיה לפני זמן ניכר, אך אספקתם נדחתה שוב ושוב. הסוביטים הציעו לספק מטו־סים מדגם זה לחצר, ולידיבלה של סוריה — עיראק — קודם ששלחה את ראשוני המטוסים לסודיה.

מומחי מודיעין במערב, שע־קבו אחר מערכת היחסים בין בריה"מ לסודיה, הציעו כי מקור הציוסבים באספקת מטוסי המיג־29 לסודיה הוא בקשיים כלכליים של סודיה, שלא איפ־שר להוציא את התשלומים שדרשה בריה"מ עבור המטוסים.

אפשרות אחרת שהועלתה גרסה כי הציוסבים נועדו לשמש כשוט סובייטי נגד אמר, על־מנת שהלך בתלם של המדינות הסובייטית בסוגיה זו, נדרש אמר לנתק את מעורבותה של ארגו־מהרוח הבין־לאומי, להפסיד את היחסים עם עיראק, ולנסות ולהפסיד את יחסיו עם יאסר ערפאת.

לא שינוי מהותי

גורמים צבאיים בכירים הד־ריכו אתמול כי אספקת המטו־סים המדישים לסודיה לא תשנה מהותית את מאזן הכוחות הצבאי בין צה"ל לצבא הסורי, אך הדבר יעמיד את חיל האוויר בפני הצורך למצוא פתרונות מבצע־יים לאתגרים ורבה יותר קשים ומסובכים מבעבר.

המיג־29 הוא המטוס המתקדם ביותר המיוצר על־ידי בריה"מ, והוא דומה בביצועיו למתקדמים שבין מטוסי הקרב האמריקאיים, ודומות האף־15. המטוס מצויד במכ"ם חדיש, בעל יכולת "ראייה למטה". הוא מצויד בטילי אויר־אויר מתקדמים אי־אי־10, בעלי טווח העולה על 20 מייל.

המקורות הצבאיים ציינו כי יחלפו מספר חודשים עד שמ־טוסי המיג־29 יהיו למבצעיים. עדיין לא ברור מה יהיה מספרם הכולל של מטוסים מדגם זה שי־מופקו לסודיה. רק מספר גדול יחסית של מטוסים יהווה שינוי של ממש בעצמת חיל האויר הסורי.

עם המטוסים החדישים הגיעו לסודיה גם מכאנים סובייטים, שיסייעו לחיל האויר הסורי בקליטת המטוסים. המיסיים ה־סודים שיסיעו את מטוסי המיג־29 יקבלו מרות סיוות אימונים מר־צעים בבריה"מ.

קואופרטיב הן

משתתף בצער החבר

שלום צוק והמשפחה

על מות

האב ז"ל

מכאן ועכשיו

هكذا من الأصل

רופאי קופ"ח ישביתו מדי יום בי"ח אחר; מחר יושבת סורוקה

חטיבת הרופאים: המאבק על תנאי עבודה, לא על שכר • דובר קופ"ח: תביעות הרופאים דמיוניות

מאת נורית אמיתי
כתבת "הארץ"

חטיבת רופאי בתי החולים של קופת־חולים תשביתו מחר את המרכז הרפואי סורוקה בבאר שבע במסגרת מאבקם בהנהלת קופת חולים. המאבק מתנהל בכל הקשור להסכמת תנאי וסדרי עבודה, הפעלת מיתקני בתי החולים כעבר לשעות העבודה הרגילות, משכורים במסגרות ניהול שונות, ועוד.

ראשי חטיבת הרופאים בבתי החולים של קופת החולים הכללית עומדים להשביתם כל יום בית חולים אחר, בכל בית חולים שישבת תתנהל העבודה במתכונת שבת.

ד"ר חיים סולן, יושב ראש חטיבת רופאי בתי החולים של קופת־חולים, הודיע כי המאבק נוגע לסדרי ותנאי העבודה של הרופאים, שאינו קשור כלל במאבקי שכר.

דובר קופת־חולים, דוד תגר, אמר אתמול כי "תביעות הרופאים דמיוניות". לטענתו ארגון הרופאים הוא המעכב סיכום הדיונים בשורה של נושאים חשובים, לדבריו, קופ"ח קוראת לרופאים לא לנהל מאבק על גב החולים.

חרדים המגיעו ביום ו' ב־11 בלילה מול בית אגרון בירושלים, במחאה על הקרנת סרטים במקום בלילות־שבת. מולם ניצבו הצופים והבריחם, שבאו, לדבריהם, להגן על "עקרון הבילוי התרבותי בלילות־שבת". לאחר קריאות "שאבס" ועימותים מילוליים בין הצדדים, צעדו כ־50 חרדים לכיוון בניין הסינמטק הירושלמי בגיא בן־הינום, וחזרו על מחאתם הקולנית שם. שוטרי משטרת ירושלים פיזרו אותם בחצות הלילה. בתמונה: שני המחזות – זה מול זה.

(כתב וצילם: דן לנראו)

25ג' הרואין נמצאו במטוס אל על שהטיס חיילי או"ם מקולומביה

מאת זהר בלומנקרנץ

שקית הרואין במשקל 25 גרם נמצאה במטוס של חברת התעופה "אל על", שהטיס חיילי או"ם מקו־לומביה, אפו נוסעים באו"ב, הגיע במוף השבוע לישראל.

שקית הסם התגלתה עוד באו"ב בבדיקה שגרתית שערך הדייל האחראי, בפרם עלו הנוסעים האחרונים למטוס. היא נמצאה בתא מטען היד, מעל אחד המושבים של המטוס מסוג בואינג 747. כדי לא לעכב את יציאת המטוס, העדיף הדייל שלא למסור את השקית ול־דווח עליה לשלטונות אר"ב, אלא לקח אותה איתו בטיסה, ומסר אותה למשטרה בהגיעו לנמל התעופה בן גוריון בלוד.

טיסת "אל על" יצאה מבוגוטה שבקולומביה כשעל המטוס 250 חיילי או"ם. באו"ב עלו לטיסה נוסעים אחרונים נוספים. שקית הסם התגלתה בעת חניית הביניים. המטוס המשיך בדרכו לישראל עם חניית ביניים בלונדון. להערכת גורמי המשטרה בישראל, היתה שקית הסם שייכת לאחד מחיילים מקולומביה, שחשש מבדיקה או חי־פוש גופני. בשל כמות הסם הקטנה יחסית, אין מדובר, ככל הנראה, בנר־סיון להסליק כמות ממחרית, שהיתה מיועדת לבלדר אחר שיאסוף את השקית.

מאסר עולם לנאשם ברצח איש המשטרה אבי ביאזי

(ע). בית המשפט המחוזי בירוש־לים גזר שלשום מאסר עולם על עומאר פראג' (24) מירושלים המזרחית, שהודשע ברצח איש המר־דיקין של משטרת ישראל, אבי ביאזי, לפני כשנה וחצי. הרצח היה בפברואר 1986. ביאזי נהג במכונית משטרתית לכיתון תחנת הקישלה שבשער יפו בירושלים, לפתע הגיחה מכונית, עצרה ליד מכונתו של ביאזי וממנה נורה לעברו צרור שגרם למותו.

שופטי בית המשפט המחוזי בירו־שלים קבעו בפסק דינם, כי פראג' תכנן את הרצח לאחר שנודע לו כי איש המודיעין, אבי ביאזי, מבקש לעצור אותו. הנאשם הכחיש בבית המשפט כל מעורבות ברצח וטען, כי הודאותיו במשטרה, שבהן הוא מודה בביצוע הרצח, נגבו באמצעים בלתי כשרים ותחת לחץ בלתי חוקי.

שופטי בית המשפט המחוזי בירו־שלים דחו טענה זו, קיבלו כראיה את הודאותיו במשטרה והתבססו גם על עדותו של מעורב נוסף ברצח בבית המשפט, אותו אדם, מחמד נורין, נדון למאסר עולם לפני חוד־רשים אחדים על מעורבותו ברצח, לאחר שמשפטם של שני הנאשמים הופרד.

לאה שקדיאל: המר נכנע ללחץ הרבנות

בהסירו תמיכתו ממינוי אשה כחברה במועצה הדתית

(ע). שר הדתות, יהודה הבר, נכנע ללחץ הרבנות הראשית והסיר את תמיכתו במינוי אישה כחברה בכר־עצה הדתית – דברים אלה כלולים בתצהיר נוסף שהוגש בענין עתירתה של לאה שקדיאל מירוחם נגד שר הדתות.

העתירה הוגשה לאחר שסר הדתות סרב לאשר את מינויה כחברה במועצה הדתית.

בתצהיר שהוגש לקראת הדיון בעתירה מתר מצוף מכתב ששוגר לשר הדתות ממנהל הרבנות הרא־שית, הרב אתן ניזמן. הרב ניזמן כתב בכתבו לשר: כי מועצת הרבנות הראשית פסלה יכולתה של אשה להיות חברה במועצה דתית.

במכתב נאמר עוד, כי לפסילה זו יש תוקף של הלכה מחייבת.

מכתב ששיגר מנהל השירות לאיכות הסביבה לשלמה להט

ד"ר מרינוב מתריע על סכנת זיהום מי התהום בתל־אביב

כתוצאה מחדירת תרכובות רעילות ביותר של כרום וקדמיום • תובע פעולת אכיפה מיידית לסילוק מבוקר של חומרים אלה • דובר עיריית ת"א: קיימת בעיר רק פסולת רעילה מוצקה שמשאירים מפעלים ולא פסולת המועברת בנחל הירקון וברשת הביוב

מאת חיים הנרוטרקר
כתב "הארץ" בתל־אביב

ד"ר אורי מרינוב, מנהל השירות לאיכות הסביבה במשרד הפנים, מתריע על סכנה חמורה של זיהום מי תהום באיזור תל־אביב עקב חדירת תרכובות של כרום וקדמיום, שהם חומרים רעילים ביותר.

במכתב ששיגר מרינוב לראש עיריית תל־אביב, שלמה להט, הוא כותב, כי בבדיקה שנערכה לאחרונה מתברר, כי מפעלי ציפוי בתחום תל־אביב מטלקים באופן בלתי מבוקר פסולת של חומרים רעילים אלה ממתקני הטיהור שלהם. כתוצאה מכך מחלחלים החומרים הרעילים למי התהום. מבדיקות שנערכו בנחל הן עולה, כי מספר בארות זוהמו בחומרי הרעל, והשאיבה בהן הופסקה.

מרינוב מעריך, כי אם לא תתקבל פעולה אכיפה מיידית, לסילוק מבוקר של החומרים רעילים אלה, יזוהמו בתוך זמן קצר מי התהום באיזור גוש דן בכרומטים ומלחי קדמיום, דיהם כזה יכבע שימוש במים לצרכים ביתיים.

הוא מציין כי באיזור רמת חובב שבגבול הקיבוץ אחר מרצי לקליטה ביטחונית של פסולת רעילה. אחר זה עיקר לקליטת הפסולת האמורה, וזקן פעולה מהירה ושיטתית להעברת הפסולת הרעילה ממפעלי הציפוי לאתר רמת־חובב. תוכל למנוע את סכנת זיהום. מרינוב קורא להפעיל בהקדם את סמכויותיו על פי חוק רישוי העסקים, לקבוע תנאים מיוחדים ברישיון העסק של מפעלים אלה ולאכוף עליהם את התנאים הללו.

בתשובה לשאלת סופר "הארץ" אמר מרינוב, כי אפשר שבכר היום שתתים אנשים באיזור תל־אביב מים שבהם יש ריכוזי רעלים אלה, ואולם אין הוא יכול לקבוע זאת באופן חד־משמעי.

דובר עיריית תל־אביב אמר כתו־בה, כי בתל־אביב אין פסולת המועברת בנחלים בנחל הירקון או ברשת הביוב. הקושי היחיד הקיים הוא של פסולת רעילה מוצקה שמר־תיים המפעלים בהם מרחב. האתר ברמת חובב היה סגור ולכן המשלם הרעלים למקומות שונים, כמו אתרי אשפה. הדובר הוסיף, כי בתל־אביב הפיקוח על הנעשה בתחומים אלה הינו הדוק.

ששה נהרגו בתאונות דרכים בסוף השבוע

2 תיירים נמחצו למוות ע"י רכב ניקיון באילת

בין ההרוגים – שני ילדים שרכבו על אופניים

מאת איתן רבין, נורית אמיתי ומנחם הדרבין כתבי "הארץ"

ארבעה מבוגרים ושני ילדים רד־כבי־אופנים נהרגו בסוף השבוע בתאונות דרכים בארץ.

באילת נמחצו שלשום למוות שני תיירים, בעת שרכב ניקיון של עיר־יית אילת אירב את הבלמים, עלה על המדרכה, ופגע בהם.

שני ההרוגים, ניזר יעקב (50) ויוראלה ריבה (35) הם צרפתים המתגוררים באילת. הודעה נמסרה לשגריחות הצרפתית.

מחקירה ראשונית שערכה משטרת אילת, עולה כי שבר הנהג ביה, ארוחון לביא (60), נהג במשאית נקיון שמסאמא את הרחובות, כשהו־גיע לבניין הנידיה הוא פנה שמאלה לחניה, כשלפתע אירב את הבלמים ולא הצליח לעצור.

הנהג ניסה להסיח את הרכב, על־מנת שלא לפגוע באנשים, אך הרכב הכבד דהר לכיוון חומה סמוכה, עלה על מדרכה ופגע בשני הולכי הרגל שהיו עליה. האישה נימחצה למוות והגבר נפצע באורח אנוש, ונפטר בדרך לבית החולים. הנהג נעצר לחקירה ושוחרר.

הבוקר תיבדק תקינות הרכב.

שני רוכבי אופניים

ילד בן 10 נהרג שלשום בתאונת דרכים בנתניה. איתי סבן מנתניה רכב על אופניו על מדרכה, לפתע יד לכביש, שם פגע בו אוטובוס ודרס אותו. הוא הובהל לבית־חולים לניאדו במצב קשה, משם הועבר לטיפול בבית־רפואי בי־לינסון בפתח־תקוה. מצבו הידרדר אתמול. הוא נפטר לפנות ערב.

אתמול אחה"צ נהרג הילד משה גולן (11) מקריית־שמונה בעת שהוא ואחיו רכבו על אופניים בכביש קריית־שמונה–טל־חי. מסיבות שעדיין לא הוברר כמה משה נגלן עם אופניו לכרכו הכביש, ומכונית פרטית פגעה בו. הוא הועבר בידיות לטיפול נמרץ לחדר המיון בקריית־שמונה, ומסוק של חיל האויר הביאו לבית החולים רמב"ם בחיפה, שם מת כפצעיו.

שניים נהרגו ליד גדר

שני בני אדם נהרגו ביום ה' בתאונת דרכים שאירעה ליד קיבוץ גתן. הנהרגים הם תושבי הכפר הב־דואי סובא, שנסעו במשאית מביון קריית־שמונה. מסיבות בלתי־ב־רורות הם הידרדר לתהום של 400 מטרים. פעולות החילוץ של המשטרה, מכבי האש ומוקים, נמשכו כל הלילה.

בתוך המשאית נמצאו שני הר־גים. נוסע שלישי, שנפצע קשה, אושפז בבית החולים בצפת. הדר־גים הם שני אחים, בן 21 ובן 12, מהכפר סובא. הנער שנפצע קשה הוא בן 18.

המשאית הדרדרה לתהום ביום חמישי בשעה 2 אחה"צ, והתאונה התגלתה רק בשעה 11 בלילה.

(ע). ממצע חילוץ שנמשך כעות רבות, גויים מסוק צבאי שנקשר למשאית מהאויר הפך אותה ובכך אפשר חצאת הנוסעת והילוץ המצוע.

למקום התאונה הגיע ציוד כבס־סים צבאיים. כן הגיעו שתי ניידות מ"א, ניידת לטיפול נמרץ, מהנות משטרה ומג"ב.

לפי שעה לא ברור כיצר הדרדרה המשאית לתהום.

ארבעה נפצעו

ארבעה חיילי מילואים נפצעו אתמול באורה קל וביטני באוזר צומת מורשה. הרכב שבו נסעו נתקל במעקה הבטיחות. הועף לשולי הדרך ונפל לתעלה. שניים נפצעו קל ושניים – בינוני.

תושב אשדוד ירה בחברתו וניסה להתאבד

מאת נורית אמיתי

חיים כהן (26), תושב אשדוד, ירה שלשום בחברתו כרמל עוזיאל (21), תושבת גבעת אולגה, וניסה להתאבד.

השניים, פצועים קשה בראשם, הואשפזו במחלקה לטיפול נמרץ בבית־רפואי בי־לינסון בפתח־תקוה.

שלשום בצהריים הגיע כהן לבית הבתו מזה כשבועיים. עוזיאל, ולאחר דין ודברים הוא ירה בראשה, באמצעות אקדח שנמצא ברשותו. לאחר מכן כיוון את האקדח לראשו שלו, וירה. השניים הובהלו לבית חולים הלל־יפה בחדרה, ומשם פונו לבילינסון.

חייל שפשט חולצתו והשתזף בעת שמירה – ל־14 ימי מחבוש

מאת ראובן פרחצור

חייל ששמר על אחר משערי מחנה מטכ"ל בתל־אביב, ואשר פשט חולצתו והשתזף, נידון ל־14 ימי מחבוש. החייל הוריד את הלצתו, הניח את הנשק על הרצפה, והתיישב על מדרגה בשער הבסיס והפקיר את גופו לקרני השמש.

את החייל המשתזף שפט קצין בכיר, הנעדש שהוטל עליו משתלב במגמה להדק את הפיקוח על אכיפת המשמעת בבסיס צה"ל.

בדואי ממבואות עוספיה נרצח בדקירות סכין על רקע של קטטה משפחתית

משטרת חיפה הגיעה למקום בכוח מתוגבר

(ע). תושב שכונת הבדואים שב־מבואות הכפר עוספיה שעל הכרמל, עומר סרסאת (30) נרקר בליל שבת למוות, במהלך קטטה משפחתית על רקע כספי.

התקרית אירעה סמוך לשעה 1830 בערב, לאחר שבין בני משפחה הבדאים בחברת נקיון משפחתית, נתגלע סיכסוך על רקע כספי. הנרקר קבל על כך שאחת מבנות המשפחה לקחה סכום כסף מחברת הנקיון, הפולה על השבר המגיע לה. במהלך ריב ודברים, הש־ליך הנרקר אבן על האשה ובעקבות זאת נחלץ בעלה של האשה לעזרתה, ולפי החשד נטל סכין מטבח ודקר את סרסאת למוות.

הזשוד נמלט מהמקום ונעצר בשעות הלילה בעוספיה על ידי המשטרה. כן נעצר לחקירה גבר בן 46, החשודים יובאו היום לבית־משפט שלום.

שופט שלום הוציא ביום שבת, לבקשת המשטרה, צו לנתיחת גופתו של הנרקר, לאחר שבני משפחתו התנגדו לביצוע הנתיחה במסגרת לרפואה משפטית וביקשו לקיים את הלוייתו בו בלילה.

האשה שבגללה נגרמה המריבה חולצה מביתה בחזמות המשטרה והועברה לכפר פרדיס, שם מצאה מקלט מחשש ל"נקמת דם".

משטרת חיפה הגיעה למקום בעזרת כח מתוגבר והשליטה סדר, בעקבות המתח הרב ששרר בשכונת הבדואים, על רקע הדקירה.

הלוויתו של עומר סרסאת נערכה אתמול לפנות ערב בכפר עוספיה בחסות המשטרה ובערבה ללא הפרעות.

דליקה פרצה בבית דירות ברמת־גן

לא היו נפגעים

מאת א. קרן ונורית אמיתי

דליקה פרצה אתמול ברמת־גן.

הדליקה פרצה ב־7 בבוקר במס־פר דירות בבית מספר 20 ברחוב בי־אליק, בשכבל של תחנת סלוודיה פיראטית בכבלים, המעביר את השי־דורים בין הבתים מספר 16 ומספר 20, ניתק, מסיבה שטרם הוברר, הנפל על כבלי המתח הגבוה של חברת החשמל.

כתוצאה מהמתח הגבוה של אלפי וולטים שהגטבר בכבלים, הוזלו מכשירי ראיו בדירות הבית מספר 20 להתלקח. הכבל שנפל פגע גם בבלון גז בבניין.

כבאי רמת־גן שהוזעקו למקום כיבו את הדליקות במהירות. לא היו נפגעים.

המשטרה פתחה בחקירת נסיבות הדליקה.

שריר חתם על צו הסגרה של אזרח ארה"ב שהורשע בעבירות סמים ב־1985

נמלט לארץ כתייר לאחר ששוחרר בערבות

(ע) שר המשפטים, אברהם שריר, חתם שלשום על צו הסגרה של אזרח אמריקאי שנמלט לישראל.

האיש, רוברט טוק, יוסגר בהקדם לארצות הברית. הוא הורשע במאי 1985 בעבירות סמים. בית־משפט פדראלי החליט לשחרר את טוק בערבות עד מתן גזר־דינו. אולם טוק נמלט בתקופת שחרורו בער־בות מארצות הברית.

באוגוסט 1986 הגיע טוק לישראל כתייר. לשלטונות ארה"ב שנודע על הימצאותו בארץ ביקשו את הסגרתו.

עם קבלת הבקשה פתחה משטרת ישראל בחיפושים אחרי האיש וב־פברואר השנה אותר ונעצר.

בית המשפט המחוזי בירושלים הכריז בימים האחרונים על האיש כבר הסגרה, ובעקבות כך חתם ביום ו' שר המשפטים על צו ההסגרה.

בתוך זמן קצר יגיעו נציגי שלי־טות ארה"ב, כדי לקבל לידם את טוק.

SALE! SALE!
הרהיטים שעמדו בתצוגות
בהנחות ענק!
מחסני דירן
תחנת הרכבת, בני־ברק (סול הקניון) טל 793194

לכל מזכירה יש מחליפה... זמנית.
המזכירה יוצאת לחופשה?
כבר היום תוכל להבטיח לעצמך מחליפה למזכירה, או לכל עובד אחר היוצא לחופשה.
לחבר מאגר כח־אדם גדול, מיומן ומקצועי של כתבניות, מעבדות תמלילים, מרכזניות, קלדניות נקבניות, מנהלי חשבונות, מפעילי טלקס ועוד.
צלצל לחבר היום
ותעבור את הקיץ בשלום.
חבר
חברה לשרותי כח אדם
תל־אביב, בן יהודה 100. טל. 03-221214, 227109.
ירושלים, טל. 02-234265.
חיפה, טל. 04-663966.

DO YOU SELL WELL האם אתה מוכר דיין
מחקרי שוק אמיתיים – כדי להקל על אנשי המכירות שלך.
אינפורמרקטינג – דמוגרפיה עסקית ומידע שיווקי בע"מ
דרך חיפה 13 תל־אביב 62949 טל: 03-252967, ת.ד. 33439

הקו הבריאות
לשכת דובר קופת חולים הכללית והמחי לחנוך לבריאות עורכים:
קו פתוח לבריאות הציבור
סכנת התרופות בנהיגה
כיצד לנהוג בזהירות בעת טיפול תרופתי.
מהי השפעת התרופה, שאתה מקבל על כושר הריכוז ומהירות התגובה שלך.
צוות רופאים מומחים ישיב טלפונית לשאלות הציבור במבצע מיוחד
שיערך ביום שלישי 28.7.87
בין השעות 16.00 עד 19.00
ד"ר סנטו משה - ביי"ח בילינסון
מנהל שטחל ברכה - ביי"ח בילינסון
ד"ר חגי חרמש - ביי"ח נהה
ד"ר הנרי רדבן - ביי"ח מאיר
טלפון 03-433500 (5 שלוחות)
בשידור ישיר בתכנית "אצבע על הדופק", ביום ג' שעה 6:05 בערב, רשת ב' - קול ישראל
אל תוך בריאותך!
קופת חולים
ההסתדרות הכללית של העובדים בארץ ישראל
לשכת הדובר 36

לידידנו היקר אברהם פרידמן
ורעיתו היקרה דבורה
ברכות חמות לקבלת התואר
יקיר תל־אביב
ידידה ויוסף פרלמן

התזמורת הפילהרמונית הישראלית
שולחת
ברכות נאמנות
לד"ר אורי טפליץ
עם קבלו התואר יקיר תל־אביב
ישר כוח

טיולי יפן ישראל
רח' ההגדה־הלוי 89 ת"א 03-615613 03-440287
יפן והמזרח הרחוק
הרצאות השבוע - בליווי שקופיות
בירושלים: ביום ב' ה־27.7.87 ותקיים הרצאתו של פרופ' יעקב רז על המזרח הרחוק ההרצאה בבית הקונפדרציה הציונית רח' אמיל בוטה (מאחורי מלון המלך דוד) יומן משה ירושלים בשעה 20.30.
בבאר־שבע: ביום ג' ה־28.7.87 ותקיים הרצאתו של פרופ' יעקב רז על המזרח הרחוק ההרצאה במועדון לוין רח' אליהו הנביא 3. שכונה ד' מאחורי מרכז גילת בשעה 20.00.
בתל־אביב: ביום ד' ה־29.7.87 ותקיים הרצאתו של פרופ' יעקב רז על המזרח הרחוק. ההרצאה בבית חעיתונאים רח' קפלן 4 ת"א בשעה 20.30.
- הביבור מוזמן -
בתום ההרצאות ייתן מידע על אפשרויות אטרקטיביות ביותר על טיולים וסיורים לכל המזרח הרחוק ולאוסטרליה.
בסיוע המרכז לקשרי תרבות ותיירות יפן־ישראל

לשרי ממשלת ישראל
על 5 ימי עבודה בשבוע
במגזר הציבורי
צריך להחליט
היום!
ההסתדרות מודיעה
חד משמעית!
קיצור שבוע העבודה
לא יפגע במתן שרותים
לציבור ביום ששי.
ההסתדרות הכללית של העובדים בא"י • סמה המאבק

רק כל־סיעוד
עברת התקף לב?
סובל מכאבים חריפים ממושכים?
סובל מסכרת?
קח את הבריאות שלך בידים צוות מעולה של רופאים ואחיות מומחים במרפאת "כל־סיעוד" ידריך אותך איך להתנהג, מה לאכול וזמן מנוחה רצוי. הבריאות שלך חשובה לך. היא חשובה גם לנו.
מרפאת כל־סיעוד ה' באייר 30 ככר המדינה ת"א

סיוד
חדרי מדרגות
בסיד סינטטי
כולל צביעת מעקה
וארונות חשמל.
כולל נקיון ואם קיים שיש
בסך 450 ש"ח
ובשני תשלומים
סיוד גגות עד חום
עם חומר מיוחד
70 אג' למטר
טל: 598602 - 03

הארץ

יום א' כ"ח בתמוז תשמ"ז
26 ביולי 1987

המערכת, ההנהלה, מחלקת המודעות, והמפצה הסנגורים: תל־אביב, רחוב דלמן שוקן 21, טל 5121212 ת"ד 233 מיקוד 61001 פקס' 810012 – טלקס 33748

ירושלים: רחוב החבצלת 2 טל 224245־6, ת"ד 273 מיקוד 91002
חיפה: רחוב הנרדאו 20 טל 661166־8, ת"ד 5259 מיקוד 31052

המו"ל: הוצאת עתון הארץ בע"מ. רח' דלמן שוקן 21, תל־אביב
העורך: גרשום שוקן עורך המשנה: מתי גלן
סגני עורך: משה גרדי, בן־עמי לוי

אין המערכת אחראית לתוכן המודעות ואינה מחויבת כתבריה
HA'ARETZ Daily Newspaper, Tel-Aviv, Israel – P.O.B 233, Tel. 5121212

חובות המושבים:

פצע פעור

ועדת הכספים לא הגדילה את המסגרת הכוללת להסדר חובות המושבים כפי שנקבעה בידי ועדת רביד, בסך 1,276 מיליוני שקלים, אלא שינתה את הערכה הפנימי: החוב המיועד למחיקה הוגדל מ־324 ל־424 מיליון שקל, ואילו החוב המיועד לפריסה הוקטן מ־952 ל־852 מיליון שקל.

מתוך 100 מיליון השקלים שנוספו בסעיף המחיקה אמורים הבנקים לשאת ב־50 מיליון, וסך המחיקה שהם יידרשו לבצע מגיע ל־158 מיליון שקל. יתרת הנטל הנוסף הוטלה בעיקר על הממשלה, לחטיבותיה, ובסך הכל היא תידרש למחוק 162 מיליון שקל מחובות המושבים. שאר 104 המיליונים שיימחקו הם חובות לספקים ומפעלים שונים.

הסכום המתוקן המיועד לפריסה, 852 מיליון שקל, מתחלק בין הבנקים (160 מיליון) ובין הממשלה (692 מיליון). הממשלה התחייבה להפקיד בבנקים מדי שנה, במשך ארבע שנים, סך 173 מיליון שקל, כדי שהבנקים יוכלו לפרוס לחשבון חובות בסכומים אלה, על אחריותם של הבנקים. ההפקדה הראשונה בסכום זה (מתוך החזרה בתקציב) היתה העילה הפורמלית לדיון ולצורך באישור ועדת הכספים.

השינויים העיקריים הנוספים שהוכנסו במהלך הדיונים בוועדת המשנה של ועדת הכספים היו: הקטנת הריבית על החובות הנפרסים מ־8 ל־6.7 אחוזים, ושינוי בעקרונות החלוקה, בין הזיבים, של החובות שימחקו.

הצעת רד"ח ועדת רביד היתה מוסכמת על הגורמים העיקריים המעורבים במבצע החילוץ וזו היתה מעלה חשובה מאד. ההצעה המתוקנת של ועדת הכספים איננה מוסכמת, והעיקריים עליה אם מצד הסוכנות הבנקים.

• הסוכנות (מפי יו"ר המחלקה להתיישבות נסים זוילי) איננה מתנגדת כל כך להגדלת נטל המחיקות עליה, כמו לשינוי בשיטת החלוקה של הנאה מן המחיקה בין המושבים והמתיישבים. יש יסוד לטענה שניתן ליישב קושי זה, מה גם שהצעת ועדת הכספים משאירה בפורש פתח לשינויים אפשריים בפרטים.

• הבנקים סבורים שועדת הכספים גילתה רוחב לב על חשבונם מבלי שנשאלו על כך כלל, ולכאורה הם עלולים לטרפד את ההסכם כולו אם בכך שיסרבו למחוק חובות בסכום גדול משהוסכם עם ועדת רביד ואם בכך שינצלו את ההזדמנות כדי לתבוע ערבות של המדינה לפריסת החובות שתיעשה למושבים – דרישה שלא העלו, ושמיה, עד כה.

להלכה עומדת לבנקים האופציה לפצוץ את ההסדר כולו ולעמוד על גבית כל שקל המגיע להם. הכל בהנחה שהממשלה לא תסתכן במרד אלים הנצפה במקרה זה מצד המתיישבים ותיאלץ להיכנע במחירות לדרישותיהם של הבנקים.

אין להמליץ לבנקים ללכת בדרך זו. אחרי הכל, הם נושאים בחלק משמעותי מן האחריות למשבר הכספי המביש בחקלאות – בעיקר בכך שהילוו כספים בידיים בלתי נקיות, כלומר תוך ידיעה ברורה שהלווים לא יוכלו לעולם להחזיר את ההלוואות בכוחות עצמם (וריבית הרצחנית גולרה עקב "גלגול" חובות שלא נפרעו). עכשיו ניתנת לבנקים הזדמנות לקבל בחזרה את חלק הארי של החובות (וסכומים לא מבוטלים מהם נרשמו מן הסתם כאבודים ומשופקים בחשבונות), בחשבונם מתקבלים על הדעת. שיקולים ענייניים ושיקולים של דימוי ציבורי חייבים להדריך את הבנקים בכיוון של קבלת ההסדר כפי שאושר.

מיקוש במפרץ

מיקוש המיכלית בריטגפורט ממחיש את המלכוד שבו נתפסה ארה"ב בגין החלטתה להעניק דגל וליווי לאניות הכויתיות במפרץ הפרסי. הוא עלול לכפות על אמריקה הסתבכות מלחמתית עם איראן בלי שתהיה לוואשינגטון שליטה על נסיבותיה ומידתיה. ההדוגמה של שר ההגנה ויינברגר שארה"ב תפעל אפילו על בסיס "חשד מבוסס בלבד" נועדה אולי להקטין את סכנת ההתקפה על המיכליות אך למעשה זן הגדילו את סכנת העימות. בין אם יפעלו עתה האמריקאים ובין אם לאו המיקוש הבוחת מהלומה על יוקרתם.

טהרן, בלי להודות שהמדובר במוקש שלה, קיבלה בברכה את הפגיעה במיכלית וכינתה אותה "ניצחון" ו"לקח" לוואשינגטון. האמריקאים עומדים עתה בפני הברירה להשלים עם המכה – ולהסתכן בפעולה איראנית נוספת – או להסתבן בעימות צבאי נרחב עם האיראנים במיצרי הורמוז ובחופי המפרץ. האיראנים, מצידם, ממשיכים להכריז שאין בדעתם ליזום התקפה על מיכליות כויתיות אם העירקים לא יתקפו מתקנים איראניים. יש בכך דבר והיפוכו: מצד אחד זה מפעיל לחץ על האמריקאים שישפיעו על בגדד להימנע מחידוש ההתקפות על המתקנים האיראניים, מצד שני יש בכך פיתוי גדול לבגדד לחדש את ההתקפות, לגרום לתגמול איראני ולהביא בכך להסתבכות הדוקה יותר של ארה"ב לצד העיראקים. סאדאם חוסין עשוי לראות בכך דרך לאלץ את המעצמות לפעול להפסקת אש במלחמה.

רוסיה עכשיו

פילים לבנים בחצר הרוסית

הסירובניקים הוותיקים נשמעים פסימיים מאוד. אך אי אפשר לומר שהם קצרי רוח, או מדוכדכים. אחרי שנים של עינויים וסבל, לא ניתן עוד לשכור את האנשים האלה.

מאת דניאל דגן

מוסקווה

משה לאזון עברה השמועה כי עומדת להתקיים הפגנה של פעילים יהודיים בזירת הבניין של המשרד הסובייטי המופקד על מתן היתרי יציאה, אף שתנועה ישראלי לא היה נוכח במקום. כיוון שאנו הקדמנו לעזוב, קודם ללניגראד. אחר כך לנובוסיבירסק. ומשם, עם תגיית בינים קצרה במוסקווה, למערב אירופה.

קשה לשער את שהתחולל בהפגנה. "פראוורה" לא דיווח. "איזוס" סייה נמנע מלפרסם את הסיפור. אפילו "חדשות מוסקווה" הלילה, המייצג העקבי ביותר של "גלאסנוסט" ו"פרסטרויקה" (פתיחות והתחדשות), לא היה מוכן לפתוח את עמודיו לחידוש המרעננ של הפגנה יהודית בלב מוסקווה.

הפגנה יהודית למען יציאה מבזירת המועצות היא עדיין בבחינת "יוק" בעתונות הסובייטית הרשמית.

כשמדברים על הפגנות אני נזכר בסיפור שסמעתי מפי חייל גרמני, ששהה בכיכר האדומה ממש בעת נחיתתו של סיים הספורט מתיאס רוסט.

"שחזתי את רוסט", אמר החייל. "צילמתי, הסתכלתי, נשמתי. על כנף המטוס ופשוט נבחתי. הוא שליון וגינות, כמו כל הנוכחים, והצהיר סיגריה. לפתע קפץ מולי שוטר רוסי ובעקב ניתק נייטר".

והחייל המשיך: "לא הבנתי מה קרה. האם אסור לנגוע במטוס הנעיר שוחרר דרך מערכת הגנה האוויריות המסביבתו? האם אסור לחבר עם רוסט? ואם עבירה היא להמשלם בחברת הנער הצעיר שנחת בעת שהחזי הקבוצה בלניגראד "אין דרש תחת השמיים". "יתכן שיש גלאסנוסט ברוסיה, אבל זה עדיין לא בשביל היהודים. נצטרך לחכות עוד שישה חודשים, או אולי, שנה שלמה כדי לדעת אם הגלאסנוסט קיים גם בשבילנו".

מי שהכיר את הרבים בדרכו שלו הוא הלארימיר פרדובסקי, סגן נשיא בית הכנסת במוסקווה. בעת ביקורי במקום הופיעה במקום אשה יהודיה, וביקשה את תמיכת הקהילה בבקשתה לעזוב את בית־המעצמות. פרדובסקי הביב בהפיה יבשה, כי בית הכנסת אינו מטפל בענייני הגירה. חייר יהודי מאמריקה תוהב שטר כסף לכיסה של היהודייה הסר כיה. ליותר מזה לא ניתן היה לצפות.

מעניינת בהחלט הבתוכה הסר פיה בחדיר בית הכנסת "אין זה כי בית אלוהים". הבתוכה השחורה, בשפה הבוכרית, ומקרה בארן בהיר בערב הסקוראי הקייבי היא מצבר בת כאן בתמרור דרכים פוליטי. יהודים יכולים לבוא לכאן לתפילת מנחה, אך אין לרכישת בשר כשר. אבל מעבר לכך אין הם יכולים לבר פות לביטים כלשהם. בלשונו של פרדובסקי: "אינו משרד להגירה".

הרגשה קשה שוררת כאן בקרב סירובניקים ותיקים, המתתים מזה עשר שנים ויותר לקבלת אשרות יציאה. בלשונו של יוסף ביגון: "הם מחייבים אותנו בחוקים. אז לדברי לב מרחק: "אני ממתין קרוב לחמש עשרה שנים. בעיני השלטונות אני צריך להיות דוגמה לאחרים. יש כאן מדיניות מכוונת של הפחדה".

אבחנה רקה וכואבת ניתנה הפגנה סירובניקים אידה נודל, אף היא סירובניקית ותיקה, שנולדה ועלה כאן בפני מודל ה"גלאסנוסט" וה"פרסטרויקה", מיכאיל גורבאצ'וב ובעצמה. "אנחנו, הסירובניקים הוותיקים, מוחזקים כאן כבני ערובה, אז נכון יותר, כפלים לבנים – מתנות בעלות ערך מיוחד, שניתנו על ידי קיסרים בתקופות קדומות. גורבאצ'וב חברי ישתמשו בנו בבא הזה בכדי לקנות את רצונו הטוב של המערב בדברים הנראים להם חשובים במיוחד".

הסירובניקים הוותיקים נשמעים פסימיים מאוד. אך אי אפשר לומר שהם קצרי רוח, או מדוכדכים. שר בעתי בכך בשיחות ארוכות עם יוסף ביגון, ויקטור בולבסקי, לב פורמן, אידה נודל ואחרים. אחרי שנים של עינויים וסבל, שכללו תקפות ארוכות של מאסר בסיבר, לא ניתן עוד לשכור את האנשים האלה. הסירובניקים הוותיקים, אר־תם "פילים לבנים", כבר עברו את נקודת השביבה. משהו, ולפתיחות, הוא "התחתונות" של גורבאצ'וב עדיין לא.

בעת שהחזי הקבוצה בלניגראד "אין דרש תחת השמיים". "יתכן שיש גלאסנוסט ברוסיה, אבל זה עדיין לא בשביל היהודים. נצטרך לחכות עוד שישה חודשים, או אולי, שנה שלמה כדי לדעת אם הגלאסנוסט קיים גם בשבילנו".

מי שהכיר את הרבים בדרכו שלו הוא הלארימיר פרדובסקי, סגן נשיא בית הכנסת במוסקווה. בעת ביקורי במקום הופיעה במקום אשה יהודיה, וביקשה את תמיכת הקהילה בבקשתה לעזוב את בית־המעצמות. פרדובסקי הביב בהפיה יבשה, כי בית הכנסת אינו מטפל בענייני הגירה. חייר יהודי מאמריקה תוהב שטר כסף לכיסה של היהודייה הסר כיה. ליותר מזה לא ניתן היה לצפות.

מעניינת בהחלט הבתוכה הסר פיה בחדיר בית הכנסת "אין זה כי בית אלוהים". הבתוכה השחורה, בשפה הבוכרית, ומקרה בארן בהיר בערב הסקוראי הקייבי היא מצבר בת כאן בתמרור דרכים פוליטי. יהודים יכולים לבוא לכאן לתפילת מנחה, אך אין לרכישת בשר כשר. אבל מעבר לכך אין הם יכולים לבר פות לביטים כלשהם. בלשונו של פרדובסקי: "אינו משרד להגירה".

הרגשה קשה שוררת כאן בקרב סירובניקים ותיקים, המתתים מזה עשר שנים ויותר לקבלת אשרות יציאה. בלשונו של יוסף ביגון: "הם מחייבים אותנו בחוקים. אז לדברי לב פורמן: "אני ממתין קרוב לחמש עשרה שנים. בעיני השלטונות אני צריך להיות דוגמה לאחרים. יש כאן מדיניות מכוונת של הפחדה".

אבחנה רקה וכואבת ניתנה הפגנה סירובניקים אידה נודל, אף היא סירובניקית ותיקה, שנולדה ועלה כאן בפני מודל ה"גלאסנוסט" וה"פרסטרויקה", מיכאיל גורבאצ'וב ובעצמה. "אנחנו, הסירובניקים הוותיקים, מוחזקים כאן כבני ערובה, אז נכון יותר, כפלים לבנים – מתנות בעלות ערך מיוחד, שניתנו על ידי קיסרים בתקופות קדומות. גורבאצ'וב חברי ישתמשו בנו בבא הזה בכדי לקנות את רצונו הטוב של המערב בדברים הנראים להם חשובים במיוחד".

הסירובניקים הוותיקים נשמעים פסימיים מאוד. אך אי אפשר לומר שהם קצרי רוח, או מדוכדכים. שר בעתי בכך בשיחות ארוכות עם יוסף ביגון, ויקטור בולבסקי, לב פורמן, אידה נודל ואחרים. אחרי שנים של עינויים וסבל, שכללו תקפות ארוכות של מאסר בסיבר, לא ניתן עוד לשכור את האנשים האלה. הסירובניקים הוותיקים, אר־תם "פילים לבנים", כבר עברו את נקודת השביבה. משהו, ולפתיחות, הוא "התחתונות" של גורבאצ'וב עדיין לא.

משהו לא בסדר

ריבוי אי־ההבנות והמחלוקות בין ירושלים לוואשינגטון אינו מקרי

מאת דן מרגלית

לא יתכן שהכל מקרי. משהו השתבש בחודשים האחרונים ביחסים עם ארצות הברית. הם הנאפיינו בדפוס ספונטאני של תקריות מתרבות. כולן ביחסת האמריקאים. לפני כחודשים היה לשר הביטחון יצחק רבין יסוד סביר להניח כי ארצות הברית תסתפק בהתחייבות ישראלית לחדול מהתיעת חומרים בבאים חדשים עם רחוק אפריקה. עכשיו תובעת וואשינגטון לבטל – ולמעשה להפר – את ההסכמים הקיימים.

למרבה המזל, ארצות הברית לא קיימה מעולם את אשר היא נאה חדשות. אפילו כאשר החליטה בשנות ה־70 על "הערכה מחדש" של מדיניותה במזרח התיכון והישעתה את חתימת הזוזים הראשון עם מצה"ל – הקפידה לציין בבאוזה כי ההסכמים הקיימים מתבצעים במלואם. ומה שמצוי בצינור מוסיף לדחם לישראל.

לבטל הסכם חתום – יאמר כל דיפלומט בסטייסדפרטמנט – זה "מעשה לא־אמריקאי". אך וואשינגטון חדרשת מירושלים לנהוג בדיוק כך ובמחיר אבדן לא רק של עסקות וחזלרים אלא גם של אמינותה בשוק הבינלאומי.

התביעה האחרונה היא חלק ממסכת רחבה המעוררת רושם קשה כי ישראל אינה זוכה לאותן קשבת בממשל שהיה עד לחודשים האחרונים ידידותי ואהד. דבר אחר הוא לבוא אל ישראל בתלונות כבר־דות ומהדקות על פרשת הדיגול של יונתן פולארד, או לחלוק על אסיטותה כלפי הסיכוי להשיג הסכם מדיני במסגרת ועידה בינלאומית, ודבר אחר הוא להציג לה שורה של דרישות בנימה מתאנה.

סימנים ראשונים נתגלו כבר בגר־דת מנכ"ל משרד החוץ לשעבר דוד קמחי לבית המשפט האמריקאי. שום מצרי וסעודי וסורי לא היה מובא בשל סיבות דומות למסוד ערות כפוייה בבית משפט בוואשינגטון ובניו־יורק. כאילו פקיד בכיר חייב לשאת באחריות אישית למעשיו כלפי מדינה אחרת שעה שביצע את הוראות המדיניות של ממשלתו החוקית.

עכשיו נפלו קורבן ל"עבירה מבית־ית" זו גם רב־אלוף משה לוי והאלוף עמוס לפידות. שהיתה להם נגיעה משנית בפרשת פולארד. האם זה נגיד להיות שהם עלו־לתנאי, הכ־הוב־אותה מרחקו לכל הבכירים במ־משל הישראלי. שלמרבה הצער להוטים, רובם ככולם, לטוס לאמריקה בכל יומת השנה האם זו אמנם מאיתם כי אם יבצעו מדיניות שלא תהיה לטעמו של הממשל. הם עלולים לשאת אישית בתוצאות?

מן השחקנים לא ולא. פשוט מאוד. בכיכר הארוכה הישרון אסור בתב־לית הויסור. השוטר דרש מנני־מפגיע לכבות את הסיגריה ללא דיחוי".

לא קשה לנניח כי המפגינים בוד־דית משרד הגיבה "אנכיר" לא הגנו בעניין קוסמטי של דרישה לכיבוי סיגריות. קרוב לוודאי שזה פרנו מן המקום בהמידות, ובמידה הנדרך בכתה. גם בעניין הפתיחות והתחנוגות אין סבלים כאן הפר־נות מסבירות למען זכויות האדם, לכל היותר פגישות הצי מאתרתיות. ההתקיימות בדיות סגורות. הרוק מאור הזרקורים.

סיפורו של לב פורמן הוא דוגמא מאלפת לכך. לפני שבועות אחדים, סיפר פורמן, ביקשו הוא וחברו להפגין בחוץ בבנין העירייה של לניגראד.

הם עמדו על המדרכה, והקפידו מאוד שלא לחפיץ לתנועת־כלי הרכב. אבל בתוך דקות אחדות הגיע פיעה המשטרה, כאילו במטה קסם מים. וסילקה את המפגינים. אף לא צלם עתונות אחד לא הספיק להנציח את המראה.

"אין דרש תחת השמיים"

במה שניתן לכנות כ"עבירת של שבת" אשר לי פורמן, שריבר עימי בעת הפגנה, הוא מוכן לשבת בכלא חמש שנים. "יתכן שיש לי יותר פוליארד. אז לחלוק על אסיטותה כלפי הסיכוי להשיג הסכם מדיני במסגרת ועידה בינלאומית, ודבר אחר הוא להציג לה שורה של דרישות בנימה מתאנה.

סימנים ראשונים נתגלו כבר בגר־דת מנכ"ל משרד החוץ לשעבר דוד קמחי לבית המשפט האמריקאי. שום מצרי וסעודי וסורי לא היה מובא בשל סיבות דומות למסוד ערות כפוייה בבית משפט בוואשינגטון ובניו־יורק. כאילו פקיד בכיר חייב לשאת באחריות אישית למעשיו כלפי מדינה אחרת שעה שביצע את הוראות המדיניות של ממשלתו החוקית.

עכשיו נפלו קורבן ל"עבירה מבית־ית" זו גם רב־אלוף משה לוי והאלוף עמוס לפידות. שהיתה להם נגיעה משנית בפרשת פולארד. האם זה נגיד להיות שהם עלו־לתנאי, הכ־הוב־אותה מרחקו לכל הבכירים במ־משל הישראלי. שלמרבה הצער להוטים, רובם ככולם, לטוס לאמריקה בכל יומת השנה האם זו אמנם מאיתם כי אם יבצעו מדיניות שלא תהיה לטעמו של הממשל. הם עלולים לשאת אישית בתוצאות?

משה ארד: לפרוק את השמחה

ישראל שגתה בר הסקת מסקנות כלפי רפי איתן ואחרים שהיו מעור־בים בפרשה. זאת מפעמי המיהול התקין שלה עצמה. ושלטון המוק מתוכה, אבל לא כיתן שארצות הברית תובעת את ליטרת הרחבו מתפקיד.

לאחר זה שייכת גם התביעה אחרה בעניין היחס לאמריקאים ממוצא פלשתיני ושחור המבקשים לתייר בישראל. זה הוא תפקידו של משה ארד: לפרוק את השמחה

ישראל שגתה בר הסקת מסקנות כלפי רפי איתן ואחרים שהיו מעור־בים בפרשה. זאת מפעמי המיהול התקין שלה עצמה. ושלטון המוק מתוכה, אבל לא כיתן שארצות הברית תובעת את ליטרת הרחבו מתפקיד.

לאחר זה שייכת גם התביעה אחרה בעניין היחס לאמריקאים ממוצא פלשתיני ושחור המבקשים לתייר בישראל. זה הוא תפקידו של

ארוכה הדרך לוועידה

מצרים חוששת מהתוצאות המסוכנות של המשך מצב הקיפאון הקיים במאמצים המדיניים

מאת עודד זראי

ניצה בן־אליעזר, אשת השגריר הישראלי הראשון במצרים, ח"כ ד"ר אליהו בן־אליעזר, היא היחידה שהי־תנסתה לצד בעלה בחזרה ההיס־טורית אך גם בתלאות ראשית הדרך של שגרירות ישראל בקהיר. במהלך חילופי הברכות של חוג בן־אליעזר עם השגריר המצרי מחמוד בסיוני ורעייתו נג'וא, בקבלת הפנים לרגל ה־23 ביולי בחצילה, ביטאה ניצה את רחשי הלב של ישראלים רבים המצפים ליום שבו כל המי ומי במצרים יעמדו בתור כדי לברך ולל־חוץ את ידי שגריר ישראל בקהיר ורעייתו.

דבר זה המשליך גם על שאר מרכיבי היחסים הטבעיים בין שתי המדינות. לא אידע כעבור שמונה שנות הסכם השלום. נראה כי אישי הממשל המצרי אינם מסתדים כיום את העובדה כי השלום המצרי־ישראלי, חרף כל ביטוי החמיטות המעונים בהתפתחויות המדיניות האחרות באיזור, עדיין אינו שלום אמיתי.

סגן ראש הממשלה ושר החוץ המצרי ד"ר עסמת עבד אל־מג'יד קובע מפורשות, כי "כדי שהשלום בין מצרים לישראל יהיה שלום אמיתי, הוא הייב להיות שלום כולל וצודק". שעה ארוכה שוחח ד"ר עבד אל־מג'יד, ביום השני לביקורו בישראל בשבוע שעבר, עם חברי תא הסופרים לענייני ערבים ליד אגודת העיתונאים בתל־אביב. היתה זו שיחה גלויה, מפורטת ומעמיקה, שלא זו בלבד שהתנהלה בערבית, אלא שהיתה במרוץ את הגורמות עליהן מתבססת העמדה המצרית בשאלת המאמצים המדיניים באיזור.

* * *

צריך להקדים ולומר כי בניגוד למדינות ערביות אחרות הקשורות לתהליך המדיני, מחזיקה מצרים בעמדה אחת מצומצת וגלויה. ד"ר עבד אל־מג'יד אומר כי העקרונות המנחים את המדיניות המצרית הם שלושה: השלום, היציבות והפיתוח. לדידן שלושת העקרונות הללו מסורים קשר הדוק וכי ללא שלום אין פיתוח או יציבות ולהיפך. מנגד עם מצרים לשקוד על השי־לום, "אנו רוצים להתייחס למלחמת 73' כאל מלחמה אחרונה, כפי שאני מניח שגם רעת הקול בישראל חושבת כך".

במקביל קובע הדיפלומט המצרי המנוסה והחותיק ובמיטה של חשש מהול באזהרה, כי להמשך מצב הקי־פאון הנוכחי יהיו תוצאות מסוכנות מאד בעתיד הקרוב והרחוק. דבקר הוא של מצרים בדיון הדוריה הבין־לאומית והיא מתוך חוסר בריה אחרת, קהיר היתה מסרבת באולאן וסולאן אל ידון זכל גורם ערבי אחר שהיה טוען לקיום שיחות ישיחות ללא המסגרת של הדוריה הבין־לאומית. אז בנוסח קאמפ דייויד. אולם הנסיבות מחייבות אחרת, ולפיכך מתייחס ד"ר עבד אל־מג'יד להצעות ראש הממשלה יצחק שמיר כאל "הצעות לא מעשיות".

מכאן הוא מייחס חשיבות לנוסח ההצהרה המשותפת לו ולמ"ח ראש הממשלה שסעון פרס ב־27 בפבר ואר האחרון. אין ספק כי מסמך ששת הסעיפים (המכונה "המסמך האמריקאי") מכוסה. הסכמה בסיסית רחבה בין ישראל, מצרים וירדן בחסות ארה"ב. הישעיפים המהירים אם היות והדוריה הבין־לאומית מסגרת לשיחות ישי־רות על בסיס החלטות מועצת הבט־חון 242 ו־338 והתבעות מטרוי. אולם מי שמנסה לבחון מקרוב את עמדות הצדדים, ולו רק בטעגל המשולש הקסון של ישראל, ירדן ומצרים, ייחוקה בפערים המהותיים החוצצים עדיין באותה הסכמה רחבה שמבטא כביטול ממסך ששת הסע־פים.

להלכה ניתן להסיק כי נושא השתתפות אש"ף בוועידה יוד מן הפרק ברגע שמצרים ירדן וישראל נתנו הסכמתם למסמך ששת הסע־פים. אש"ף דוחה על הסף הכרה בהחלטות מועצת הבטחון 242 ו־338 ועל אחת כמה וכמה התנעות מטרוי הלילה במשלחת משותפת עם ירדן. לא זו בלבד שמצרים אינה חושבת כך אלא אף עומדת בצורה שאינה משתמשת לשחוי פנים על שיתוף אש"ף בכל התהליך המדיני לאומה: לא תהיה אמיתת לאף אישיות פלשתינית לנהל משא ומתן אלא אם כן היא יוצקת את סמכותה חוכות היחוג שלה מאש"ף. ד"ר עבד אל־מג'יד עדיין מקווה כי עדיפות יאות בסופו של דבר לקבל את החלטת מועצת הבטחון 242 שעסי קה אך ורק בתוצאות מלחמת יוני 1967 ולא בבעיה הפלשתינית.

* * *

מבלי להיכנס לסבך הפערים במעגלים היחוד הזכים של כלל מדינות ערב המעצמות. ראוי לציין כי בריה"מ נחשבת כיום למשענת העיקרית של אש"ף לאחוז שאיפו־את כל משעשעתיו במדינות ערב הנבולות עם ישראל. בריה"מ עומדת למשל על כך שתוטפת להחלטת 242 תהיה הכרה בזכות ההגדרה העצמית לפלשתינים, על פי הרשות אש"ף, לא זו בלבד, אלא שבריה"מ הודיעה כי הבעיה הפלשתינית תיקון לא, מעבדה ישראלית־אמריקאית בדיעבדית. עמון.

בדרך זו מבקשת בריה"מ למנוע אפשרות של הטנת הסכם ישראלי־ירדני או הסכם כלשהו שלא יזאה למוסקווה.

מצרים מייחסת חשיבות ראשונה במעלה להשתתפות בריה"מ בעידה ביגוד לעמדות ישראל וארה"ב המעגנת השתתפות זו בהדרגה היחד סים עם ישראל ועוד. גם כאשר לאופיה המסגרתי של הוועידה אין הסכמה של מצרים וישראל תוספת המדיק. אמנם מקובל על מצרים וישראל כי הוועידה לא תבפה פתרון ולא תהיה לה זכות וטו. אך מצרים אינה מוציאה מכלל אפשרות התערבות של הבעצמות בדיונים, במקרה ויגיעו למבי סתום או במקרה שאחד הצדדים יבקש זאת.

ישראל לעומת זאת רואה בוועידה מעין תפאורה טקסית המתחילה ומסתיימת במרוב הפתיחה המהוה מבוא לשיחות ישירות בוועידות גיאוגרפיות דרגדיות: ישראל־ירדן (משלוחת שתכלול אישים פלשתינים), ישראל־סוריה וישראל־לבנון. מצרים גם אינה מוציאה מכלל אפשרות כישלון של הוועידה הבין־לאומית או אי יכולתה לפרוץ את טבעת הקיפאון הנפיצה השלום המצרי־ישראלי הנפרד לשלום כר־לל.

אולם ד"ר עבד אל־מג'יד גורס כי הדיונים לקיים את הוועידה, גם בבקעה של כישלון, עדיף על המשך המצב הנוכחי, משום שהנסיבות מצים המדיניים עלולות להיות שבר שלא בנמצא בטווח הקרוב. לפיכך הכל מצדדים לפעול ולממש כל אפשרות, והזדמנות, על בסיס זה ממשיכה מצרים, כמי שיכול להיחבר עם כל הצדדים, במאמציה כאילו עומדת הוועידה להתכנס למחרת היום. עיקר המאמצים המצריים מושקע עתה להחדרת הפיאום המדיני בין ירדן לאש"ף, הבין הנשיא מובארק ההמלך חוסין. תיאום זה צבר תנופה לקראת מפגש נוסף בין שני הנלחמים בקרוב בראה ברחבי עמון.

חכה!

אם החלטת לטוס בצ'רטר כדאי שתוודא:

1. לטוס עם מוביל ישראלי.
2. לטוס רק בצ'רטר ישראלי.
3. שהצ'רטר שמכר לך הוא באמת צ'רטר ישראלי.
4. שהכרטיס שלך משא שם של מוביל ישראלי.
5. לא לקחת צינים, ולחזור במועד שתכננת מהמקום שתכננת.

רק עם צ'רטר ישראלי אתה יכול להיות בטוח מי עומד מאחורי הטיסות, הכסומים והטיירות.
רק עם צ'רטר ישראלי אתה יודע מראש סט באומן מאורגן וסדיר.
רק צ'רטר ישראלי כוכב לך ואמין.
אם אתה סט צ'רטר - עמוד על כך שיהיה זה צ'רטר ישראלי. הצ'רטר הישראלי היחיד. מאחוריו עומדים סאן דיר ואריק. זו אמינות. זה בטחון.

אם כבר צ'רטר - אז צ'רטר ישראלי.

יש מקום בצ'רטר ישראלי
עד"ין נותרו מושבים ל'יעדים נבחרים ביולי אוגוסט

צ'רטר ישראלי
זו השקפת העולם שלי
אוקיע סאן דור

תפוצה מצביעה אי־אימון

התפוצה ברובה המכריע נאורה ושוחרת תרבות, דבקה בדמוקרטיה, נאמנה לפלורליזם בחיי הדוח והחברה, ושוקדת על ערכי ההומניזם

מאת ש.ז. אברמוב

המעט בחשיבותה של ההחתר־רות הציבורית, לא יתעלם מהמשמ־עות הנורעת לבחירות שהיו בה לאר־כבר בארצות הברית, לקראת הקונ־גרס הציבורי הבא. רבע מליון איש השתתפו בבחירות, מספר מרשים לגבי ארץ שאין בה מסורת של בחירות לארגונים ולוגמריים בדר־לים, ובהתחשב בעובדה שזה שנים רבות לא היו שום בחירות לקונגרס הציבורי. עם כל חשיבותן של בחירות אלו להנהגה הציבורית, חשיבותן ליחסי ישראל והתפוצה רבה לאין ערוך.

ראשית – ניצחונן של שתי הנועות הדתיות הלא־אורתודוק־סיות – הרפורמית והקונסרוואטיבית – היה מופלא. הראשונה עלתה מ־14 צירים בקונגרס הקודם ל־33 בקונגרס הבא, והשנייה, מאפס ל־20 צירים ביחד – 53 צירים, שליש מכלל צירי ארצות־הברית. הסיבות להצלחת שתי הנועות הן – הגברת פעילותן הציבורית והתבסי־מות מוסדותיהן בארץ מצד אחד, ופ־לית ההקצבה הדתית בארץ, מצד שני.

זה גם היה ביטוי לסדר־דחוס של שני הזרמים הדוסמנגטים, שהם חוב בבריה וחוב מביהה וחוב ציונותה של יהדות ארה"ב – לנוכח השתל־לות הדתיים ואטימות רבי השלטון בארץ לסכנת הדשתוללות האחר.

***

נסיגת המזרחי מבליטה ביתר שאת את ניצחונם של שני הזרמים הדתיים הנוליים לעומת 19 מנ־דטים לקונגרס הקודם, ירדו ל־14. אם נביא בחשבון כי 48 צירי הדתה ו־15 צירי מפלגת העבודה אינם מייצגים מצביעים אורתודוקסיים, אלא נמנים על שני הזרמים הגדו־לים וכן על החילוניים, יתברר מה דל כחה של האורתודוקסיה בקרב הציבור הציוני, לא כל שכן בציבור היהודי כולו.

לא פחות משמעותית היתה המפלה שנחלו הציונים הכלליים, כדרך שקיעת המפלגה־האמצע בא־רץ – הליכודים, ומאותה סיבה שזיקון אימצו את דרכה של הדתות עד כי אבד להן ייחודן. מ־22 צירים לקונגרס האחרון הגיעו ל־12 בלבד. ארגון זה הוא הזוחק ביותר. לפנים עמדו בראשו מנהיגים גדולים כברנ־דיס, סטיוון ויז, אבא הלל סילבר ועמנואל ניומן. ארגון זה לא עמד במבחן המצרים, ומשמר מרדך הרשו, עזמוהו רבים מחבריו. הדתות אף היא הנכתה, ומ־15 צירים הגיעה לחמש עזה מפלגת העבודה החזיקה מעמד ומ־13 צירים הגיעה ל־15.

***

תוצאות הבחירות מעידות על תמיכה במוקד התעניינותם של ציוני ארה"ב בפוליטיקה הישראלית. זו מפלגות הפוליטיות שיש להן מפלי גות־אחיות בארץ, כמפלגת העבודה, חירות, המזרחי והציונים הכלליים כולן יחד משקלן פחת לעומת עליית כחם של הנתפים שאין להם מפלגה־אחות בארץ. ללמרך שלא מצעי המפלגות לגבי עיני הציונים האמריקאים, אלא המעשים בארץ שיש להם השלכות על התפוצה. סר־גיית מיהו יהודי הדיריה אותם, ות־גובתם היתה נמרצת: מהלומה לאותן מפלגות שוילולו בעניין זה. מצד שני, מפלגת העבודה שכוחה בסמל־רים מאלמוטים היה דל, תוכה שנה לתמיכת קדמדרים, הקונסרוואטיבים והרפורמים, כלומר, רוחה המכריע של הציונות האמריקאית, הוחה זה שכיחה על עמדתה בשאלות הדת. לעומת זאת, מעמד חירות בארה"ב פחות משולל, ותא הדין במרחבי. מפלגה זו נפגעה קשות משקיעת המפלגה־אחות – המפ"ל. השתעבדותה של זו לחרדים קצוניים, ונטייתה ליסודות האנטי־ציוניים שבקרב ה־אורתודוקסיה עשו בה שמות. כפי שהציונים הכלליים בארה"ב נחלו מפלה בגלל לחצם אחרי הפלגה האחות – הליכודים בישראל.

הכל מודים כי בעשור האחרון היתה המגמה ביחס התפוצה לישר־אל. קרנה של המדינה ירדה. תהליך זה סומן בחוסר סבלנות לעתידנו. שכן התפוצה, ובעיקר תפוצת ארה"ב, היא העומק האסטרטגי של המדינה. מעשינו יקרבה אלינו, ומעשינו יר־חיקה מאתנו. נהיה חוקאים לעתי־דנו אם נתעלם מהמציאות כמו שהיא. והיינו: התפוצה בדרכה המגיע נאורה ושוחרת תרבות, דבקה בדמוקרטיה, נאמנה לפלור־ליזם בחיי הדוח והחברה, ושוקדת על ערכי ההומניזם.

מצב־רוח / ב. מיכאל

עדכונים סמנטיים

מעת לעת שב ומתעורר הצורך לבצע שינויים מסוימים בשפה העברית, על־מנת לעדכנה ולה־תאימה לאירועים ולמצב לעתים, מחבר במציאת מלה חדשה לחלוטין – (עיין ערך – "מקר־מים" ו"מיצפים" ו"בדקאים" ו"מגגל" ו"פתיחה בינלאומית" וכיוצ"ב), לפעמים זו מלה קיימת המקבלת משמעות חדשה – ("סיחור", "נבבדים", "אחריות", "בחדרים מצוינים", "דרקיום", וכדומה).

וקיימים גם מקרים אחרים, מקרים, בהם יש לשנה ולכאר מלה סמוכה, לשנה ולהעניק לה הסבר מילוני מעודכן, שתכליתו להסביר מה משמעותה של המלה הזאת בעברית חדש

هكذا من الأصل

איך מגדירים הצגה

המקום היחיד בו עוד מעוררת הצגת "הפטריוט" של חנוך לוין עניין הוא בית המשפט המחוזי בתל אביב

הפטריוט: הצגה חוזרת בבית המשפט

אם הפטריוטים הוא מפלטו האחרון של הנבל, הרי "הפטריוט" הוא כנראה מפלטה האחרון של המועצה לביקורת סרטים ומחזות. אחרת קשה להבין מדוע מתעקשת המדינה לערער על קלות העונש של המדשעים ועל זיכוים של האחרים הקשורים להצגת "הפטריוט", שזיכה כרוכה, בראשיתה, בעבירה על פקודת ההצגות וביטוי יות (1927). לא רק בחוק ישן ומיושן מדובר (ישן, אבל שריד וקיים, כפי שהדגישה נציגת הפרקליטות ליה לבאון בדבריה בעת הדיון בערעור), אלא בפרשיה לא ודשה, המחייבת כבר איזכור לקורא אים.

מחזהו של חנוך לוין "הפטריוט", שהטקסט המלא שלו הופיע באז דונה בספר "מה איכפת לציפור", הוגש לעיון המועצה לביקורת סרטים ומחזות על ידי תיאטרון נוה צדק באוקטובר 1982. הצגה ראשו נה ב־26.10.82 התקיימה ללא היתר. אחר כך פסלה הגנזוזה את המחזה בשלמותו, וכשערער התיאטרון אישרה אותו, בתנאי שיושמטו ממנו שלושה קטעים שאורכם ביחד 18 שורות. ב־15 וב־18 בנובמבר 1982 הועלתה ההצגה בזל אביב וב־22 ביטאר באולם האוהל בירושלים. בכל שלוש הפעמים הללו נוספו להצגה קטעים שלא הוגשו בכלל לעיון המועצה, ואילו הקטעים שנפסלו על ידה הוקראו במהלך ההצגה על ידי עובד התיאטרון שאינו שחקן, שניצב לא על הבימה אלא לצידה, כשהאורות על הבימה כבים. האורות על הבימה נדלקים, הקריין מכריז "צנזורה" ו"סוף צנזורה" בראשית ההקראה ובסיומה. ההקראה הזאת באה באותו מקום בו היו נכללים הקטעים בהצגה, אילו לא היו נפסלים.

עודד קוטלר (בימאי ההצגה ומנהל תיאטרון נוה צדק, דני טרץ (המנהל האמנותי־סטודיוטיו של נוה צדק, עדה בן נחום (מנהלת תיאטרון האוהל) ואבי קורין (עובד הקראה בירושלים), הועמדו לדין על קיום או סיוע להצגות אלה, בטר עה שלא היה להן היתר, כי לא נתמלאו התנאים שיאפשרו את מתן ההיתר (השמטת הקטעים שנפסלו), או כיוון שנוספו קטעים שלא אושרו כלל. הם זכו בכך לכבוד המופקפק להיות הראשונים שהועמדו אי פעם בארץ לדין על עבירה פלילית לפי סעיפי חוק זה.

הכרעת הדין ניתנה על ידי שופט בית משפט השלום בתל אביב יחזקאל גלן, באוקטובר 1984, זמן רב אחרי שההצגה עצמה ירדה כבר, ואף כל הנאשמים כבר לא מילאו את התפקידים שמילאו בעת העלאתה. גלן הרשיע את קוטלר וטרץ על פי הודאתם שלא על קיום הצגה אחת ללא היתר, הרשיע את קוטלר על קיום שלוש הצגות בלי היתר, בשל הכללת קטעים שלא הוגשו כלל לעיון המועצה בהן. גלן זיכה (בהחמת הספק) את כל הנאשמים ממלא אישום־בגוע למעמד ההקראה של הקטעים שנפסלו, שכן היו מוכן להאות, מסבות משפטיות, שפעבר בהכרעת דינו, את המעמד הזה כ־כיוון לקול אל הבל שקבע בג"ץ (בפסק דין בעניין "אפרים חזר לצבא") לגבי חוק זה, שבהיותו פוגע בזכות יסוד וחופש הביטוי) הגישה אליו חייבת להשתנות. לדברי אלרהאי, עמוד לפני השופט גלין, ששמע את העדים מטעם התביעה והגנה, שתי אפשרויות לראות את מעמד ההקר אה השנוי במחלוקת. הוא יכול היה לראותו כחלק מהצגה (ואז בחיות הקטעים פסולים. יש כאן הפרת תנאי הרשיון) או לראותם כריווח בלבד. גלין, שפסק את מה שפסק לפני פסק הדין בעניין "אפרים חזר לצבא", בחר בפרשנות מצמצמת. בהיות החוק הזה "הוראה בה יש הגבלה על זכות מוכירות היסוד, שיש לפרשה כלשונה ובקנה מידה של צמצום". לא כלי היסוס הגיע גלין למסקנה שהפירוש המוצא את הנרון מכלל הצגה המחזה אינו אבסורדי עד שהכרח להתעלם ממנו.

השופטים בערעור קיבלו מידי אלרהאי את פסק הדין בעניין "אפרים חזר לצבא", ואב בית הדין שמרזומן אשר שהחלטה מקובלת עליהם. השאלה שנותרה היא לגבי המצמא העובדתי של השופט גלין, באם היתה במעמד ההקראה הצגה או לא. אלרהאי טען שגלין היה הי רעדי בלבו, שהטבע האנושי מעדיף כוראה עבריינים אמיצים ממש פסנים מתחכמים. כל עוד הצנזורה פועלת כמו שהיא פועלת, הולכים לגבי פירוש מצמצם לחוק ענשי, פירוש מצמצם. פרשנות מצמצמת כזאת חלה גם על המילה "הצגה" בחוק זה. אלרהאי טען כי אם ההלכה מקובלת על בית המשפט, הרי עליו לקבל את הכרעתו של גלין. ולא לתעתע המשפטנים. ד"ר בוזין: נעשתה כאן הכרעה משפטית שאי־ עתה אינה שמה עצמה במקום הערעור אינה שמה עצמה במקום השופט גלין ובוחנת את העובדות או העדויות, אלא בוחנת אם לא נפלה טעות גלויה או חודגת בהחלטה המשפטית.

השאלה אם מעמד ההקראה הוא חלק מהצגה או לא תצטרך להכרעה של שלושת השופטים, שלא קבעו מועד להחלטתם. אלרהאי אי מצא רק הגדרה אחת של הצגה בפסיקה, וזהו פסק דין מאוגלית, שנת 1865, וגם אז נקבע שההגדרה היא עניין של מידה. בינתיים נתבקש עו"ד אלרהאי לאתר את הנאשם הרביעי, קרין, שאף לא ביקש ממנו לייצגו. אבל השאלה עצמה היא מרתקת, גם לא בהקשר למשפט הזה.

בדיון בערעור היו עוד שתי נקו דות הראויות לתשומת לב. עו"ד אלרהאי ביסס מפסק הדין של בג"ץ בעניין "אפרים חזר לצבא" את דבריו של השופט מלץ, "המבחנים הנוקשים עושים את כל עניין הצב ורה על מחזות וסרטים לחוכא ואט לולא", כדי לחזק את דבריו שאילו הוגש "הפטריוט" למועצה לביקורת סרטים ומחזות כיום, אחרי פסק דין זה, לא היתה זו יכולה אלא לאשר אותו. השופט שטרזמן הפנה הערה לקול ולאמצעי התקשורת, כדי להדגיש שזוהי רק רעוון של השופט מלץ, ולא פסק הדין עצמו, שנכתב על ידי השופט ברק. הוא צודק, כמובן. אך את הערה הזאת צריך להפנות גם אל נציגי הצנזורה המצטטים. בהופעותיהם הופומביות רוזקא את השופטים מלץ ותגיבה כדי להכפיש את המחזה והמחזאי בכל הזדמנות. ברק קבע כזכור, כי המבחן הנוקשה שצריך להפעיל במקרה של חוק זה הוא של "ראות קרובה של פגיעה בסדר הציבורי", ורק במקרים יוצאי דופן ניתן לבסס ממצא כי הצגתו של מחזה בתי־ אמרון — המיועד מטבע הדברים לקהל מצומצם ולעתים נבחר הבא מיזמתו לחזות במחזה — יגרור אחריו ראות קרובה של פגיעה בסדר הציבורי." בעניין זה נוגעים דבריו של השופט מלץ מדבריו של ברק ואינם סותרים אותם.

הנקודה השניה היתה שאלתו של השופט אדר לבא כחת הנאשמים עו"ד אלרהאי, מדוע שאלה המתנב הרגשה. עוד תבוא הזדמנות להערכה של מלאכת העושים בדבר. ובינתיים נראה שיש מקום להשוואה בין שתי הצב גות. באשר לגורלן והיחסי של המשימות הכרוכות בביצוען.

ראשית, מה שכולם מיד לעין שבשני המקרים מדובר במחזות זמר צרפתיים. שרק הטיפול האנגלרסקסי העניק להם את ההגלה זאת תחילת העולם. "עלובי החיים" מבוסס על הרומן של ויקטור הוגו, והיה מחזמר ברודוויי (מוסיקה וכלים של בוביל ושונבר) עד שגילו אותו קמרון מקינטוש. פרחור נאן, הכרים קצבר הפכו אתו ללהיט עולמי, תחילה בלונדון ואחר כך בניו יורק. כאן אולי ראוי לציין שכל הפרסום והצב ר בקנון בדר קחק לביקול הבחורה בעניין "אפרים חזר לצבא" נבנה על מחזות הזמר של התיאטרון. הקאמרי הוזמנו להפקות "ספציפיות. כלומרן ובניו יורק, ועדיין לא להפקה הזו, שרק הזלה את הפעותיה.

לאחר זה צריך לחלוק למשה יוסף מחמאה אחת לפני עלות המסך: כל העושים במלאכת המחזמר הזה הם ישראליים הבימאי צרי צרפתי, מעצב התלבשות יוכל כספין, הכור יאוגרף אחר נחרין. לעומת זאת בקאמרי הבימאי הוא בכל זאת יבאי סטיבן פימלוט ובריטי.

גם יעוץ התאורה וחלק מהס אוכר הוא מערל. התאורנית לעומת זאת, היא הישראלית רות רד, והתאורה — אומרים יודעי דבר — מיסיבה לפחות את בעיות ההפקה טוב יותר מן ההפקה הלונדונית, כשתוצאי ה ביצוע בקאמרי מאשרים זאת.

הקאמרי הצליח לגיים את ההשקעה כהצגה הזו מהסכם שעשה מראש עם משרדי הכר טיסים, שמימנו בעצם את עלות ההפקה. "אירמה לה דוז" לא הגיעה להסדר כזה עם משרדי הכרטיסים, ולכן מלאכת המכירה וגיוס ההשקעה היתה מורכבת וקשה יותר. היה גם הבדל משמ עותי בתגובת הפרסום ויחסי ציבור בין שתי ההפקות. לקאמרי היה פרסום מאסיבי יותר, כך נראה. ביחסי הציבור ניכר היה שלקאמרי מפרגנים פחות מאשר ל"אירמה לה דוז" (בעיקר בגלל היותו תיאטרון רשרשארי), אבל הכוכבים בשתי ההפקות (ויש כוכבים, בדוק שזו לחשיבה שלהם, וכל גיד שלהם תועד בדרכים רבות המצאה) חגה לסלו בחל. בדוק. מסיבת יום הולדת לשלומית אחרון על בימת החזרות וכו. האם בקאמרי יש יותר כוכבים מבחוץ מאשר עובדי התיאטרון, הרי, זה נגדל, המחזור, שבא, וקוק לכוכבים. לפחות, הנחת הכנני ההפקתי הוא, שכל התיאטרון, והצגה זו היא ההשקעה בו לאותה אריך יותר.

מה שנותר עכשיו הוא לבוא ולראות ולזכור שאיכותו של הפרידגם מוכחת באבילתו. גם במקרה הטוב ביותר מה שמוצע לנו הוא בידוד. זה יכול להיות בידוד על רמה גבוהה, ויתכן שברמה המסוגלת להעיר את האמנות לאמנות. השאלה היא מה ישאר מן המאמץ הזה, בכפוף המשאבי אנוש, שנדרש להפקות האלה. האם אותה מיד מנת תיקום אחר כך גם ליצירות בהן הלמנים הבידודי הוא קטן יותר, ועדכן האמנותי הוא רב יותר? כאן, במחזמר, שם המשחק הוא מקצועיות, ושום תירוצים לא יתקבלו. צריך רק להחזיק את האמבעות. על הארנק שבתוכו יושבים השק לים שצריך לשלם בהם עבור הכרטיסים.

אירמה, עלובת החיים המתוקים

שני מחזות־זמר מוצגים לקהל במקביל הקיץ, על הדומה והשווה ביניהם

חנה לסלאו והמאפרת שלה ב"אירמה לה דוז"

מאת ציונה שמשי

וגם אם זה מכוח האינרציה, ואי אפשר להפסיק, התעוזבות נמשכת. הגלריות שלא סגרו חמות ולחות, האכנות כידוע אינה מצוינת במיוחד. יש ארצות בקן הופך דווקא הקיץ למערבת פעילה במיוחד, עם גלריות ממוזגות. אצלנו הרי הכל אחרת.

תערוכות של ניידות. פעם היתה תערוכה שטעונה שנייד הוא רלות הזומר. הפעם יש תחושה כאילו החליטו כל הגלריות המציגות תערוכות ניידות. שהזו חומר קל ומ תאים לקיץ.

קופמרמן נחת ממטע תערוכה במרכז פומפידו שבפריז. הוא חושף את ניידותיו כאן בגלריה גבעון. העבודות הקטנות אפורות סגולות (ועם נקודות ארומות, כלן) שונות זו מזו, אך מתוות לכולן יש נייד לכן. תומרקין ב"מימד קטן" שב "פרזה" בלב ויזנגוף, מסכם את מסעותיו הנצחיים בעולם, נפש ונוף, איש מסעות מופלא גם כשאינו זז ממקומו. מזמן לא היתה "מימד קטן" גדולה כל כך.

קצת הניידה, משמאל, מתמודדת הבמחרת הכמעט קבועה — דגיגה, אביגה אורי, רפי לביא, שטרייכמן — בגלריה סגרשוב דרך ליס וכיסו של האמפן. רב עניין המסלול דרכו הצליחו להיכנס האמפנים לתולדות האמנות. אמנים אולי יוצרים אמנות, אך את המזיאונים הרי מנים האמפנים. חוץ מהלידות הסובבה של בעל הרכוש, העבודות בתערוכה ישות במיוחד.

בתרפסי המות החיים של רדי בן שאול, בסדנת הדפס בירושלים, מתגנבים אליהו בשקט ובפרמסים

קיץ חם, על הנייר

שפע תערוכות, למרות מזג האוויר, בכוח האינרציה

מאת ציונה שמשי

וגם אם זה מכוח האינרציה, ואי אפשר להפסיק, התעוזבות נמשכת. הגלריות שלא סגרו חמות ולחות, האכנות כידוע אינה מצוינת במיוחד. יש ארצות בקן הופך דווקא הקיץ למערבת פעילה במיוחד, עם גלריות ממוזגות. אצלנו הרי הכל אחרת.

תערוכות של ניידות. פעם היתה תערוכה שטעונה שנייד הוא רלות הזומר. הפעם יש תחושה כאילו החליטו כל הגלריות המציגות תערוכות ניידות. שהזו חומר קל ומ תאים לקיץ.

קופמרמן נחת ממטע תערוכה במרכז פומפידו שבפריז. הוא חושף את ניידותיו כאן בגלריה גבעון. העבודות הקטנות אפורות סגולות (ועם נקודות ארומות, כלן) שונות זו מזו, אך מתוות לכולן יש נייד לכן. תומרקין ב"מימד קטן" שב "פרזה" בלב ויזנגוף, מסכם את מסעותיו הנצחיים בעולם, נפש ונוף, איש מסעות מופלא גם כשאינו זז ממקומו. מזמן לא היתה "מימד קטן" גדולה כל כך.

קצת הניידה, משמאל, מתמודדת הבמחרת הכמעט קבועה — דגיגה, אביגה אורי, רפי לביא, שטרייכמן — בגלריה סגרשוב דרך ליס וכיסו של האמפן. רב עניין המסלול דרכו הצליחו להיכנס האמפנים לתולדות האמנות. אמנים אולי יוצרים אמנות, אך את המזיאונים הרי מנים האמפנים. חוץ מהלידות הסובבה של בעל הרכוש, העבודות בתערוכה ישות במיוחד.

בתרפסי המות החיים של רדי בן שאול, בסדנת הדפס בירושלים, מתגנבים אליהו בשקט ובפרמסים קבועים חיים שלמים. העוברים מולו בחלונו ונוחתים עליו ועליהו.

ולהכביל, ובצבעים שונים כל כך. כדות הקולנע מתקופת רפוליקת וימאר. גרמניה שלפני מלחמת העולם במכון גתה בתל אביב.

ניידות שאין קיבר בין גודלם לתוכנם. תערוכת אוהלים בבית המתנדב. תערוכת התחרות לתכנון בית המשפט העליון בירושלים. גם מי שאינו מצוי באדריכלות (או בחוק) חייב לראות את מעשה הבריאה הזה. להבנת התהליכים ור איית הגולר. בתכנון "בית" השוב אחר בישראל. עם כל השוני בין התוכניות. אפשר להבחין ברמיזן ומאחור את האדריכלים החיים בתי קושה ציבורית אחת. לאו דווקא מראיה אחידה של החוק. חשוב לראות ולהחליט אם זה האחד אין שני לו — לנו.

ומי שיקשה לו עם כל כך הרבה ניידות, יכול להגיע לתערוכת פסלים בחומר שרוף של שולמית ברט, בגלריה עמליה ארבל. היא מרגישה בגלריה עמליה ארבל. היא בעלת יד אחת בלבד. ומצליחה לעבוד באותגרים הצורניים שהיא מעמידה לעצמה. לעומתה, בגלריית האוניברסיטה כי חיפה מציגות נעמי דנה את פסלי החומר שלהן, בטענה שהאדם עץ השורה. ואני דווקא בטוחה שהאדם סיר לחץ. מבנים דמויי עצים אנושיים. עליהן הן עובדות בשני ראשים וארבע ידיים כבר עשרות שנים.

ולמי שכל זה לא מספיק, או כל מה שנשאר זה עוד כעשרים תערו כות, ועוד עשרים שבאות מיד אחריהן. אחר כך סתיו.

מקהלה חדשה

מאת הדי גולומב

ביצוע "סמאמבט מאמר" של פרגולזי בבמיית מנב מיטר בימו

קול של משוגעים לדבר מילא עד אפס מקום אם בכמיית סגב פיטר ביפו כדי להאזין לקונצרט מיצירות פרגולזי ביצוחו של מאיר ויול. שאם לא כן קשה להבין מה משך אותם לאולם בלתי מטוב בעבר מהביל, בשעה שעיקר הי "אקשן" היה בחוץ.

אחרי יצירה תזמורתית בביצוע התזמורת הקאמרית הקיבוצית, שר שמעה "מרזחה" בתחזית היתר של האולם, זכה הקול לגמולו בביצוע ה"סמאמבט מאמר" של פרגולזי. עיקר השבחים מגיעים כאן לילדי מקהלת הנוער המוסיקלי, שוו להם הופעה בבודד. זוהי מקהלה שכולה בנים, ונראה שרובם בעשור הראשון לחייהם. הניקיון הבהיר של האיר טונציה, הדוק והצלילות של הקר לות, המוסיקליות, הטבעית והמסו מת פחות גם יחד, ההופעה ממקהלה זו — רואים לכל שכה הן לילדים עצמם הן למאיר ויול ועודדו, שבחרו בהם והדריכום.

ערב הצלול במיוחד היה גם קולה של זמרת הסופרן לילי טוהה. גוון עמום במקצת היה אצל האלטית צביה ליסנסקי, אך גם ביצועה היה נבון ורגיש. תכונות אלה ציינו את האינטרפרטציה הכוללת של הסגנון, גם אם לא כל המזיאיות שנבחרו שיכבעו בהגיונן הפנימי.

מתוק מדבש

מאת אורנה לנגר

קונצרט בדום המנגר של הזמרת רשות השידור בסדרה "אולמן פתוח". בהנחיית מי צירות חיים פרמינגר. מוצרט ומשפרנסקי־ראוזר. מנצח: יובל צוקר, פולן: שמואל קרטוב סקי.

מתוק מרבש היה צליל מנע המטנתן שמואל קרטנסקי. שניגן את הקונצ'רטו בדו מינור של מוצרט (ק. 491) בנוסף ובמקצועיות מלוטשת ומשלמת, אך ללא טעות הרגשות הדרמטית. כמעט מראנית. המאפ יינת את מתיבתו של מוצרט הכשל. מכפר איתי בפרק הראשון בא בבי קום עומק, ומתיקות מאוחנת ומ דוקת באה במקום שקיפות של גליל מהיר בפרק השני והשלישי.

מרתקת יותר היתה יצירתו המתר מצתת של חיים פרמנגר "מטה לתשובות". שחבר שילוה דרמטי של מכניקות הלחנה שונות, הקונפיגורציות, ...והעמדות מגיעות כעניינים מתמשך כבר זר מוף, בעיקר בכלי הנשיפה.

את התוכנית חתם סיוד בנני העתרוכה של מוסרגסקי, בעבוד הנמלא של ראזל. יצירה זו השמעה לא־אחת במסגרת הסדרה "אולמן פ תוח". ואולי במידה מרחבה של צרב שכן זוהי סדרת קונצרטים של אחר צהריים. אליהם מזמן הציבור החוב חינם, על נשיו ושפר. הדעיון לקרב את הנוי לעולם המוסיקה באמצעות יצירה תובנתית ומאמשרת מסע הנקודה מעמיק עם כלי הנשיפה על כל קבוצותיהם הוא יפה. הדעיון לפצות את הקהל המסבר במזיקתו של מוצרט לאחר הסער של חיים פרמנגר הוא נכון, אך האם להציג "תמונות מתערוכה" ו"אבא אחוה" אין עוד פניגים תובנתיות ממצאה

מרכז ורה סלומונס

רחוב נתיבות כפר־סבא 44100

תמונים לדיור מוגן במעוננו שכתבו לנו בעבר אך לא התמידו בקשר אתנו, מתבקשים להודיע לנו בכתב אם רצונם בכך על מצבם.

אין הודעה זאת משום הזמנה לקבלת פניות לענין מגורים במוסדנו או משום הצעה אחרת כלשהי.

יום הזכרון והגבורה תשכ"ח – 1968
מרחב הבנין מקומי רחובות

הודעה בדבר הסקרת שינוי תבנית מתאר מקומית

נמסרה בזה הודעה בהתאם לסעיף 89 לחוק התכנון והבניה, תשכ"ה – 1965, כי מהמרחבי הוועדות המקומיות לתכנון ולבניה, מחוז הדרום, המרחבי הוועדה המקומית לתכנון ובניה רחובות הוגשה בקשה לאישור תכנית מתאר מקומית מקומית מס' רח/ 1001/10 ביחד עם הוראות ותשריט אלה.

עיקרי הוראות התכנית:

התכנית מסדרת כבישים ושרות ייעוד שכונים למגורים. לפנות לבניני עיבור ים גם שינוי מבנה בין ...

הוראות הבנייה המפורטות בפרק ...

הוראות הבנייה המפורטות בפרק ...

כל המעוניין בעיקרי התכנית רשאי לעיין בה, ללא תשלום, בימים ובשעות שהמרחבי הוועדות המקומיות המפורטים משתמשים לקבל.

כל מעוניין בעיקרי, בכתב או בכל פרט אחר הדרוש אחר הדרוש לצמוח נמצא על ידי עיקרי התכנית הנ"ל הנכנס לעיין בה, רשאי לפנות תוך חודשים מיום פרסומה של הודעה זו פרט הנקודות לתוספות ולהסות מלמה בהתאמה חתום לי ערך הכתובה אל הבנין שמלאן הוא מהמבנה.

תאריך: 21.6.87

ר. שיש
יו"ר הוועדה המחוזית
לתכנון ולבניה – מחוז הדרום

יום הזכרון והגבורה תשכ"ח – 1968
מרחב הבנין מקומי שהרונות

הודעה בדבר הסקרת תבנית מתאר מקומית

נמסרה בזה הודעה בהתאם לסעיף 89 לחוק התכנון והבניה, תשכ"ה – 1965, כי מהמרחבי הוועדות המקומיות לתכנון ולבניה מחוז הדרום, המרחבי הוועדה המקומית לתכנון ובניה שהרונות הוגשה בקשה לאישור תכנית מתאר מקומית מס' ל/ 339 – שכונת מס' 36 הלל־מכבי ביחד עם הוראות ותשריט אלה.

עיקרי הוראות התכנית, הקיבוצות שטח לאזור מגורים בבלבי 1 מגרשים לבניה מרשות, מבני ציבור שטחים פתוחים ודרכים, ושינוי מסחריה לאזור מגורים לעניין.

שטח התכנית, 1,1 מ"ר. ...

שטחה 36 בישוב בדרום הלל־מכבי

כל המעוניין בתכנית רשאי לעיין בה ללא תשלום בימים ובשעות שהמרחבי הוועדות המקומיות המפורטים לעיל.

כל המעוניין בעיקרי, בכתב או בכל פרט אחר הדרוש אחר הדרוש לצמוח נמצא על ידי עיקרי התכנית הנ"ל הנכנס לעיין בה, רשאי לפנות תוך חודשים מיום פרסומה של הודעה זו בהשגות לגבי המרחבי הוועדה המקומית לתכנון ובניה שהרונות הוגשה בקשה לאישור תכנית מתאר מקומית מס' ל/ 339 – שכונת מס' 36 הלל־מכבי.

עיקרי הוראות התכנית, הקיבוצות שטח לאזור מגורים בבלבי 1 מגרשים לבניה מרשות, מבני ציבור שטחים פתוחים ודרכים, ושינוי מסחריה לאזור מגורים לעניין.

שטח התכנית, 1,1 מ"ר. ...

שטחה 36 בישוב בדרום הלל־מכבי

כל המעוניין בתכנית רשאי לעיין בה ללא תשלום בימים ובשעות שהמרחבי הוועדות המקומיות המפורטים לעיל.

כל המעוניין בעיקרי, בכתב או בכל פרט אחר הדרוש אחר הדרוש לצמוח נמצא על ידי עיקרי התכנית הנ"ל הנכנס לעיין בה, רשאי לפנות תוך חודשים מיום פרסומה של הודעה זו בהשגות לגבי המרחבי הוועדה המקומית לתכנון ובניה שהרונות הוגשה בקשה לאישור תכנית מתאר מקומית מס' ל/ 339 – שכונת מס' 36 הלל־מכבי.

שלום רשף
יו"ר הוועדה המחוזית לתכנון
ולבניה מחוז הדרום

רחוק מן האוזן ומן הלב

מאת נתן מישורי

קונצרט מרתון הברקה לטרי פיקה הישראלית במלאת כ"ה שנים למכון למוסיקה ישר אלית, במוזיאון תל־אביב.

לא נתייחס למסך כאן הערמת כ־6,000 יצירות הישראליות, ש תוגשו למכון למוסיקה ישראלית להדפסה במשך 25 שנות פעולתו החשובה. אלה כוללות לא רק את רוב סוגי יצירות המוסיקה, אלא אף כמה מעוקרים ולינרטות אופרה. גם על 1500 היצירות שזכו להדפסה, לא נאמר כאן דבר. פרט לכך, שמר ויבר ביצירות שעצם הימצאן עלי־ידי ועדות מומחים מדויות וכן הדפסתן, תרמה לרבות מהיצירות להיעשות נכסי צאן הנכסל של המוסיקה הישראלית, ולחלקן ניתנו בכך הזדמנויות חוזרות לזמר ביתר קלות אל מעגל המבצעים ולרכוש את מקומן בבר הקודמות.

ראוי לציין שמבין 136 המלחינים, יוצרי היצירות שנרשמו, נמצאים 43 אלידי הארץ וכן 25 מלחינים שעלו לישראל לאחר שהמכון כבר נוסד. צעיר המלחינים המדפסים הוא כבן 31 ותרשיטת הנפטרים, להבדיל, מצויים כבר 21 מלחינים. שמטה לפמניסטיות וסיכן לבאות הוא הדפסת יצירותיהן של 18 מלחינות. בין הדשנים המעניינים, בולטים במיוחד שתי הסדרות הנשכות ביתר להתפתחות המוסיקה בישרי אל. הסדרה היא הסדרה החיובית על שמו של הדר הראשון של המכון אליעזר פרי ז"ל, הכוללת כבר כ־250 יצירות מאוסרות. הסכיזה היא המבחר של כ־25 יצירות למקולה אקפלה, שהוקדשו לסקה לת "רגש" ולמיסרה גאר בתיני, שניצח עליה עד 1974, והוא גם שערך סדרה רבת יצירות שופת זו. 25 שנה למכון למוסיקה ישראלית הוא גם חגו של וילי אליאס, מנהל המכון מאז היווסדו, שמרה הרבה ושיוזה לתומים של בית הצאצא ממלכתי זה, ויזקן מקצועי מקודי, ששמשו מופת גם לאחרים.

כי לציין את יוזל המכון, הוחלט על קיום קונצרט שייצגיתו הסכם משהו ולו אף חלקי בלבד מן המצוי

אביב, מרתון הפיוטים.

רגע זה ממש בידיהם של כמה מטובי המבצעים הישראליים. האי רדע שיכלול ביצוען של 20 יצירות למקולה, קולות וכלים ושימשך כארבע שעות. לא אמור היה להעיד על מעמדן של יצירות אלה לעומת אחרות שלא בוצעו, אלא על כך שהמוסיקה הישראלית היה ומתפת חת.

מבלי שנעשו הכנות מיוחדות, קמה המקהלה הפילהרמונית תל־ אביב ומצאה ביטאל שני, בלוויית הסמנתרנית אידית רוזילו, ושרה "הודיה" (מעוך סימפוניה מס' 3) של עמי מעייני (ב' 1936), "חלמה נערה" (בעריכתו) מאת צימי פלייטר (ב' 1946) וגם בבורה עולמית של "שלושה שירי עם עתיקים" (1986. מרשה: ביזנית ובעברית) מאת יחזקאל בראון (ב' 1922). עדינה הד עה, פרשה על הבל ארבעה שירים עבריים (1973) מאת מרדכי גטרא (ב' 1924) ואת "המיזמור" (1975) של עדן פרטוש (1907–1977). הכבר יגאל מתנה, ביצע את "הבלהה" (1947) של ברצ'ון אורבר (ב' 1926) ואת "הנהלים" לביתוד ולפסנתר (1942) מאת אלכסנדר אוריה בוסי קוביץ' (1907–1964) בלוית יוחנן זק. הפסנתרנית שרה פרקסון־דיסון ניגנה "שרלוד וטוקסה" (1960) מאת אשר בן יוחנן (ב' 1929) והאמבנו עודד פינטוס ניגן "מוזאל" (1986) של אברהם אמולג (ב' 1941). הזמרת גילה רון בלוית הפסנתרן ברוס לדי זימרה "שלושה טירי שלווה" (1936) מאת יוסף סל (ב' 1910), שני שירים למילות לאה גולדברג (1951) מאת ארנון גלסרן (1913–1985) ובכורה של שני שירים למר לות יהב ולך (1986) מאת אבל אדליך (ב' 1915). בצד מבצעים אלה, שאיכות בצעתם העניקה חיוניות לכל יצירה ויצירה והבליטה את השהי הרב שביניהם, קמה גם רביע יית צעירים כהקונסרבטוריון הישר ראלי תל־אביב והשמיעה בהצלחה מקצועית בכורת "שנמיטה" לכלי קשת (1981) מאת מנחם אביזהר (ב' 1908).

המסר הבחור של קונצרט זה — קיומן של איכותיות, פריסה וגיוון סגנוני, צורני, בלי ואפילו עתיד, שהיה למעלה מן המצופה אף לגבי המקורבים לנושא — נמשך גם בחלק הקונצרט השני. המקולה הלאומית רינת ומבצעה סנגלי ספרב השמיעו לא רק שתי מצבות (1973) של אנדרי הייזן (ב' 1932) ושני פרקי מקולה מתוך "קולה" (1986) של אהרון זגלינ (ב' 1941) אלא אף קונצנטות (1589) של שלומנה רוסי (1570–1630) בעריכת חנוך אכנאזי. אביגיל ארב הים ביצעה את "האקליפסה" ל־ קלרנית בס (1983) מאת ליאון שי רלובסקי (ב' 1931) ובצידה את "האלגיה" (1954) לקלרנית ופסנתר של מרדכי סתר (ב' 1916). "הידידי" לצלו יחיד (1966) מאת נעם שריף (ב' 1935) בצע עלידי עוזי וזל ומחוזר השירים למילות מתי כץ "ליד עומקו של נהר" מאת צבי אבני (ב' 1927) זומנו עלידי אמילי ברנסון בלוית חד בלוך ליד הפסנתר.

הגיוון הרב שוחזר, הדגיש בעצם מכחותו גם את החסר — יצירות אופרה, קנטטות, מוסיקה סימפונית וקאמרית האמילו מוסיקה לתיאטרון, משהו מאלה ניתן היה אמנם לראות במעין תערוכה מזמה שנערכה בכניסה לאולם רקנטי. אך הזכר הגדול ביותר לא היה אותו דבר בלתי אפשרי — השמעת כל המר סיקה הישראלית המדפסת. או אפילו מבחר מייצג הראוי לשמו (אם כי הגיעה אולי השעה לעסוק בזי כון מרחות קונצרטים שכאלה). אלא אי המודעות של מנהיגי המדינה, שעליה הוריע בצדק הבלוזן אבל אדליך, למוסיקה הישראלית ולזנה. איש מכן מנהי גינו, מכבד נשיא המדינה ומנה. לא בא להתוכח בעברות המלחינים ובמבצעים שיצרו ויצרים כאן את תרבות המוסיקה הישראלית. יתכן ויש כאן גם מחדל ארגוני. אך גם כך, בדור לוחלטין שאין המר סיקה הישראלית זוכה למה שכבר זוכה הספרות. על כך יאמר, רחוק מן האוזן, רחוק מן הלב ואולי גם מן הכיס. לבמה, זו גם אחת הסיבות להעיד מפעלות מוסיקה, שמאריגן הפצת תרבות המוסיקה הישראלית בעולם.

בתי המלון האלה מגישים לך כל בוקר את "הארץ" כחלק מן האירוח ללא תוספת תשלום:

בתי הארחה והבראה
קבוץ כפר בלום 06־943666
שפרינצק 06־573006
ארזה — מרגא 02־342291
קבוץ כפר החורש 06־572530
קבוץ עין־גדי 057־84757־8
בית יעדי 053־93377
קבוץ לביא 06־799450
קבוץ גיר עציון 04־842541־3
קבוץ שפיים 052־70171
בית דולפין — שבי ציון 04־924111
ורד הגליל 06־735609

מוריה — ים המלח 057־84222
נוף — חיפה 04־88731
שולמית — חיפה 04־242811
דביר — חיפה 04־89131
וושינגטון — טבריה 06־791861
זהר — באר שבע 057־77335
פרנק — נהריה 04־920278
לגונה החדש — אילת 059־79444

עציון — אילת 059־74131־3
דן מנורמה — תל־אביב 03־663311
דן — תל־אביב 03־241111
הילטון — תל־אביב 03־244222
דמנה — טבריה 06־792261
יערות הכרמל 04־229144
שלום — ירושלים 02־422111

בתי מלון
מוריה — ירושלים 02־232232
מלאזה — ירושלים 02־284523
מלאזה — תל־אביב 03־299555
אביה מונמטה — אילת 059־79222
דניאל — הרצליה 052־544444
אפתר — נהריה 04־923431
השרון — הרצליה 052־75777

אביב, מרתון הפיוטים.

הארץ
עיתון לאנשים חושבים

תוספ "הארץ" לאירוח גם במלון שלך.
בתי מלון המעוניינים להשתתף במבצע יתקשרו למחלקת קידום ופיתוח טל. 03־5121340

מגן דוד אדום בעמדת מצוקה (ג')

מאמץ לשיפור הדימוי

במד"א דואגים מאוד לתדמית הארגון בציבור, אשר ניזוקה בעקבות הידיעות השונות על עיכובי שכר, שביתות, גרעונות וחובות

מאת דן סגיר

במגן דוד אדום לא מאשרים כאשר מסיחים בפניהם אחד מחמאי העבר ממנו לא כל כך השתגרה: סכנויות מרסיות צמודות במספר לא קביר לארגון בסדר גודל כזה. נכון להיום מחזיק הארגון 26 מכוניות פרטיות, תריסר בקיעים והמחוזות השאר במרכז בת"א.

"רד הוער הפעיל של מד"א, רב פרנקל, אומר שהסכנויות אלה משמשות את בעלי התפקידים המחוזיים כדי כאמצעי להגיע למשרד אירוע במהירות (ברוכן מחקנות סידנה) לארגון הפיצוי. תשובה אחרת שניתנה היתה שזה היה כלתי אפשרי לקחת מכוניות הסכנה שבי־תנה לפני שנים (והסכנויות ניתנו מרחוק) מתקופה שהסכיפים היו עצמאיים ואספו תרומות בעצמם. אנשי מד"א מתלוננים שמשתמשים שוב ושוב ברשא הסכנויות הפר־טיות כדי לבנות אותם, למרות שבסך הכל לא מרחבי בסכנים בחילים מרי.

לפני זמן מה חנך מד"א מרכז חדש לשירותי דם ביפו, מבנה שתומך במשרד הבריאות כ"אחרון". בהתערבות שר הבריאות הקודם הדרוה ועדת הפריקיסים של המשר־רד לוקסיבון ב־2500 מ"ר. בנשרד הבריאות, הלקוח העיקרי של המרכז הזה, לא מסתירים את מרגיזתם "התעשרות הדרושות לאחזקתו ותפ־עולו של עבק כזה יביאו לייקור משמעותי של הסנדרים שלו, אומר אוריאל ריפסין, המנכ"ל לתפקי־דים מיוחדים במשרד הבריאות ובצ־ר המשר במד"א ומנסיקי. "אתה חולך לבנות מה שאתה רוצה ולהכניס לי אורלב את המחירים עם כל הכבוד למתנדבים (במד"א), כלל אלה שעומדים בראש, הם אינם יכולים לעשות באחריות בערבון מוגבל שיש להם ככל העולה על רחום ברמים אלה, למרות שהם אנשים טובים מאד ודאגים לעשות דברים טובים במערכת."

בנושא מרכז הדם ביפו כמו בהרבה נושאים אחרים במד"א עולה, שאלת ההתמודדות עם כל נושא התרומות מחו"ל. תרומות אלה, בחוק המדיל על פי התניית התרומים, מר־פנות להקמת מבנים או לרכישת אמבולנסים שישאר את שמות יקיר־יהם, והתניות אלו לא תמיד תואמות את צרכי הארגון. לדברי ריפסין לא אחת אנר לתרומים "אל תתנו לי עליה". אולם בנושא מרכז הדם לא מסכימים איתו במד"א. לדברי רב פרנקל, המקום ראוי ומתאים לקי־ראת שנת ה־2000, והוא נבנה על פי המודל של בנק הדם בבי־ר־ונ־ק שהוא מהמשוכללים בעולם. לדבריו אין המחזר רק בבנק דם, אלא בהפעל תעשייתי שהוא מכון לחפ־קת מרכיבי דם. במרכז החדש ניתן יהיה להגביר את הייצור המקומי של מרכיבים שהיום מיובאים מחו"ל. דבר שיש לו משמעות גם בהקשר לשעת חירום. כמו כן יוכל מד"א להיכנס במרכז החדש לתחום חדש של מחקר ופיתוח. לדבריו חלק מהתרומות למרכז ישמשו גם לאור־זקה המושפעת. אולם הדריש של אגודות ידידות מד"א בחו"ל הינו, "אתה חולך לבנות מה שאתה רוצה ולהכניס לי אורלב את המחירים עם כל הכבוד למתנדבים (במד"א), כלל אלה שעומדים בראש, הם אינם יכולים לעשות באחריות בערבון מוגבל שיש להם ככל העולה על רחום ברמים אלה, למרות שהם אנשים טובים מאד ודאגים לעשות דברים טובים במערכת."

בנושא מרכז הדם ביפו כמו בהרבה נושאים אחרים במד"א עולה, שאלת ההתמודדות עם כל נושא התרומות מחו"ל. תרומות אלה, בחוק

כאשר שלושת הגורמים האחראים ממנים בצורה שווה את עלות השירות. כיום פועלת 32 ניידות כאלו מקרית שמונה שבצפון עד ל־... חוזמות שכרתה. ומתכנן הוא להר־חיב את השירות לאזור הקריות במפרץ חיפה, לאשדוד, ואם יפתרו חילוקי הדעות לגבי באר־שבע תגיע בשורת שירות ההזיאה גם לעיר הדרומית בגדולה בישראל.

העובדה ששירות זה לא ומכנס עד עתה לבאר־שבע גובלת בשערי ריח, ומחזה תפוקת עניות לתושבי העיר, שלא נאבקו מספיק בגורמים שכלמו. מסיבות שונות ואינטרסי־פיות, הבטנת שירות זה בעיר. ד"ר לוקסיבון גבר את הייצור המקומי של מרכיבים שהיום מיובאים מחו"ל. דבר שיש לו משמעות גם בהקשר לשעת חירום. כמו כן יוכל מד"א להיכנס במרכז החדש לתחום חדש של מחקר ופיתוח. לדבריו חלק מהתרומות למרכז ישמשו גם לאור־זקה המושפעת. אולם הדריש של אגודות ידידות מד"א בחו"ל הינו, "אתה חולך לבנות מה שאתה רוצה ולהכניס לי אורלב את המחירים עם כל הכבוד למתנדבים (במד"א), כלל אלה שעומדים בראש, הם אינם יכולים לעשות באחריות בערבון מוגבל שיש להם ככל העולה על רחום ברמים אלה, למרות שהם אנשים טובים מאד ודאגים לעשות דברים טובים במערכת."

בנושא מרכז הדם ביפו כמו בהרבה נושאים אחרים במד"א עולה, שאלת ההתמודדות עם כל נושא התרומות מחו"ל. תרומות אלה, בחוק

בחיפה בבית חולים. הניסיון נכשל, ובמד"א מסרבים לחזור עליו. במד"א מפנים אצבע מאשימה לעבר "סודר־קו" ומחולת מרכז קופ"ח, שבחילה בבעלותה. האומרים שהבעיה היא שאלה מבניסים לחיכחה שיקולי יוקרה ולא שיקולים עניינים. דוכר קופ"ח עומד על כך שלא מעורבים סוגי כל. שיקולי יוקרה, אבל אומר: "מד"א עם כל הכבוד חייב לקבל את הגבריה של בית חולים. הם לא יכולים לסמוך את הידיים למוסך כמו קופ"ח הכללית". בינתיים פועל אוריאל ריפסין להקמת תקנים נוס־פים של רופאים ל"סודקה", וכרגע מוכן ביה"ח לנסות את הניסיון לשמר שישה חודשים. אולם תקופה זו קצרה מדי לדעת שאר הגורמים.

במד"א רואים מאוד לתרמית הארגון בציבור, אשר ניזוקה בע־קבות הידיעות השונות על עיכובי שכר, שביתות, גרעונות וחובות. מב־מאמץ ועבודה קשה לשיפור הדימוי של יחי השפל של 1979. זה פוגע במד"א בשתי רמות: הקשר הנוכ־הלך לגיים כח אדם מתאים (חסרים היום 155 עובדים) ופגיעה בקשה בתרומות והבטלה השנתית שעורך הארגון בחודשים מסמסבר אוקטובר. בכמות הארגון מבטיחים שיתוף פעולה מלא עם הבוחר שמנוגה לפחות את ביעות. ובאן יש לקוות שהבלבולים והתפרנות שר־גיש יתקבלו וחישמו ע"י כל הצר־דים. הארגון יחזור להמשך עבודה פריה ושקט בחיים יחסי העבודה, ויישתרר המבטחות הכספיות לסניפון השונים.

(המשך שלישית ואחרונה)

מקרים היה עיכוב של יותר מ־6 דקות מרגע הקריאה עד הגיעה מהמגיע.

צוד מפליג בשכנים של המתנד־בים השונים: קיבוצניק שנוסע 150 ק"מ מרמת הגולן לחיפה להתנדב פעם בשבוע, והנרמות שחול כאשר היה סטודנט בחיפה, משבניקית כבת 50 שמגיעה מזה שנים כל יום ראשון בערב, או חיפאית בת 71 אשר כבר למעלה מ־40 שנה מתנ־דבת במד"א. על חזיות וקשיי העבודה מספר גרשון צור ארוכות ובהתלהבות: בחלונן, לאחר כשלון הזריאה ופטירת תוצב המקים, ספגו אנשי מד"א מכות נמרצות מבני המשפחה על שלא הזהירו לחיים את האב. סיפור דומה אך עם סוף טוב בערב שבועות האחרון נקראו לבצע הזריאה ובכניסה הדריכו ביו של חולה לצוות: "אם אתם לא מצילים את אבא, זה אסוף שלכם". אחרי שהתעורר פעמיים ממכת חשמל וס־עלות הזריאה נמרצות, התלונן האב ושאל מדוע גורמים לו כאבים כזה... מקרה נוסף של כפיות טובה אירע לאנשי מד"א שטיפלו באישה בכת 75 שהיתה מאושפת הבה, ובע־קבות הכבה החשמלית שנתן לה צוות הנט"ן חזרה להכיר, ראתה פני גברים וכאבים מעליה והחלה לצעק "אנס אנס".

במד"א רואים מאוד לתרמית הארגון בציבור, אשר ניזוקה בע־קבות הידיעות השונות על עיכובי שכר, שביתות, גרעונות וחובות. מב־מאמץ ועבודה קשה לשיפור הדימוי של יחי השפל של 1979. זה פוגע במד"א בשתי רמות: הקשר הנוכ־הלך לגיים כח אדם מתאים (חסרים היום 155 עובדים) ופגיעה קשה בתרומות והבטלה השנתית שעורך הארגון בחודשים מסמסבר אוקטובר. בכמות הארגון מבטיחים שיתוף פעולה מלא עם הבוחר שמנוגה לפחות את ביעות. ובאן יש לקוות שהבלבולים והתפרנות שר־גיש יתקבלו וחישמו ע"י כל הצר־דים. הארגון יחזור להמשך עבודה פריה ושקט בחיים יחסי העבודה, ויישתרר המבטחות הכספיות לסניפון השונים.

(המשך שלישית ואחרונה)

מהפכה טכנולוגית בענף הבנייה?

מי יבנה בית בת"א? רובוט יהודי? בתחנה לחקר הבנייה בטכניון מפתחים במימון משרד השיכון והביני רובוט עברי ראשון לענף הבנייה. על־פי המתוכנן תפוקתו של הרובוט תהיה ב־50% גבוהה יותר מפריון של פועל בניין ממוצע ושילובו בבנייה עשוי לחסוך בכח־אדם ולקצר בשליש ויותר משך עבודות בנייה מסוימות

מאת ירון טל

התלמים על בנייה שתוכנה מבר־סמת על הוצרת עבודה עברית, אולי לא יהיו לראות פועלים יהודים "משתלטים" על הענף. אבל אולי יהיו באתר מן היסים לחוות בעבודות "רובוטים עבריים" (שאפילו לא מחיש להמציאם גיוס־מלאכים) ומבו־ניות. בצרים ראשונים ביותר זה נעשים מסבירות, והתנאי, לאפש־הבנייה שבשיקולה הכרוכה אחרות מכבינן. במימון משרד השיכון והבינוי מפותחים תוקרי הטכניון רובוטיים של רובוט לבנייה, שי־ויה מסוגל לחוליף כוחאדם אנושי בעבודות צביעה, ריצוף, טיח, חיבור קירות וכדומה. אם הכל יעלה על פי המתוכנן, הרי בעוד ארבע־חמש שנים יהיה הרובוט בראשונה לחלק מנוף הבנייה בישראל.

ההתפתחות הרוכנית של הרובו־טיקה מתעשייה לא לחתה בעצמה מקבילה בענף הבנייה, מציין פרופ' א. רושבסקי, מנהל התחנה לחקר הבנייה, הפנמי בראש פרויקט פר־תוח הרובוט. יש לו הסבר לכך: "ההתרוצצות של פרויקט בנייה זה־פיתוח הטיאוגרפי של אתרי הבנייה יצרים סביבה שאינה נוחה במיוחד לתיעוש, שהאוטומציה והרובוטיקה הם מרכיביו המתקדמים ביותר".

אך לאחרונה חל שינוי בעמדה זו, והעניין באוטומציה בתהליכי הבנייה בעולם הולך ונמר, גרם לכך ההידלדלות המשכת בכוחאדם המקצועי בבנייה וירידת הפריון הכרוכה בכך, וכן ההתקדמות הענ־מה בטכנולוגיה הרובוטית. זה כמה שנים בחנים בארצות־הברית הולכת ומגבשת בטכנולוגיה, אנגרסיב־אות חומרות־בנייה את הישגים האפשריים של הרובוטיקה בבנייה. מאמץ זה מקבל עידוד נוסף וזר מיכה ספית של הממשלות בארצות כמו ארה"ב, יפן, אנגליה, צרפת, בריה"מ ועוד.

כתוצאה מהמאמץ הזה מתחוו בעת האחרונה בעיקר ביפן, כמה אבות־טיפוס של רובוט־בנייה, אשר הופעלו בהצלחה. זה לא כבר נפוץ בישראל, ביחוד הסכנין, כיצוק בינלאומי ראשון שדן בנושא הרבו־טיקה בבנייה. (שאפילו לא מחיש להמציאם גיוס־מלאכים) ומבו־ניות. בצרים ראשונים ביותר זה בעיקר, אם בעיקר הראשונים הנמצ־אים בשלבי הנסיון, הרובוט אינו מסוגל לחוליף כוחאדם אנושי בעבודות בנייה, אלא מבצע אך ורק עבודות מסוימות, אבל אולי יהיו בעתיד מן היסים לחוות בעבודות "רובוטים עבריים" (שאפילו לא מחיש להמציאם גיוס־מלאכים) ומבו־ניות. בצרים ראשונים ביותר זה בעיקר בנייה.

סחר מחשבים וסוחרי סוסים

עמיתי שור, מבעלי מ.ל.ל מערכות מחשבים, אומר לי שהוא מתבייש במקצועו. "זה הפך לסחר סוסים", הוא מתריע. מה שמקומם את שור, הוא החלטתו של שופט בית המשפט המחוזי בתל אביב, ישי לוים, לדחות את עתירת מ.ל.ל. המיוצגת לארץ מחשבי "ספרינג", ונאמני י"ב מתנדת טאיוואן, להוציא צו מניעה זמני שיאסור על הבאת "דינמיק", הפועלת בקנדה איילון להמשיך ולסחר בחלק מחשבים אלה.

מלל טענה, כי היא בעלת זכויות הפצה בלעדיות של מחשבי "ספרינג" בארץ, וכי "דינמיק" מכרה מחשבים כאלה בחודשים נמר כים ביחוד, תוך עשיית שימוש בשיטות שיווק המנוגדות בעסקי מלל. "דינמיק" טענה בהגנתה לבקשה, כי היא רוכשת מחשבי "ספרינג" כדין, מהיצרן בטאיוואן, וכפירה בטענת מלל כאילו הוקנתה לה בלעדיות בשיווק.

השופט ישי לוים, שבחן חילופי מכתבים בין שתי הנהגות לבין היצרן הטאיוואני, כתב בהכרעתו כי אין ליישם לכלקה ולהגדרות שנלה אליו משקל הכרעתי מספיק, וכי לא שוכנע שיש אמת ודאית ביד המבקשים הראויה להצמד בצו מניעה זמני.

עתה, אומרת מ.ל.ל, כי בהחלטה לדחות את תביעתה, לאחר שקיבלה הודעה מן היצרן כי אין בהחלטתו ומעלה לא התכוון להעניק זכויות שיווק לדינמיק".

השבוע, בעקבות הפרשה, ניגשתי לדינמיק, על מנת לקבוע שם מחשב, בחנות בקניון, שרוב שיפחה מוקדש לציוד צילום. מקפידים לתקן אחרי שעה שאני מבקש מחשב "ספרינג של מ.ל.ל.". במקום זאת מבטיחים לי כי המחשב שהם מציעים ב-1,347 ש"ח (לפני מע"מ) בשליש מחירה למחיר מ.ל.ל. הוא מחוצה אחרי יצרן המסחק גם למ.ל.ל. הכנסים המתקנים במחשבים המבוטים ע"י דינמיק הם טאיוואנים, לעומת כנסים ישראליים במחשבי מ.ל.ל. האחריות הא לחצי שנה, ע"י דינמיק עצמה (שנה במ.ל.ל.). לאחרך כל הדרך מנסים ב"דינמיק" למכור לי תוכנה בשם שם אחר, "פוינטס", שהא, לדברי המוכר, עדיף על הספרינג.

עיקר טענתו של שור נוגעת למעבר השירות המבטיח ובקרת הטיב, שהם, לדבריו, שהקנו למחשבים שהוא משווק את שמם הטוב. הביקורים שהוא מביא במלאכתו מראים הלים מצבו הזה. אגב, ניטוקיה הקלאסיים של י"ב המלחמה מנאמים. מלחמה שכללה כוכבו גם את הדוגמה של מ.ל.ל. ממעבר משוק מרשה של י"ב, בשל מכירה מאסיבית של תוצאים (כן, ספרינג) על ידה. מה שמכיבה, כמובן, כדברי הפנגנה האנגלי, שהעמדה שבה אתה עומד תלויה בבסא עליו אתה יושב.

מחשוב מראש הפירמידה

י"ב"מ משקיעה מאמצים בהדרכת מנהלים בשימוש במחשב: רק מודעות בדרג הבכיר ביותר לפוטנציאל המחשוב ומעורבות בהחלטות בנושא מסוגלים להבטיח ניצול יעיל של משאבי המידע

קצב ההתפתחות הטכנולוגית בשר לושה העשורים האחרונים הגיב בעיה של ממש בפני הנהלות ארגונים. וחילוף הדורות הטכנולו גיים היה תבוף בתרבה מחילוף הדורות בהנהלות, וכך מצוי לא פעם ניצול משאבי המחשב אחר מה שאפשר להשיק מהם במעבל. בארי מנים רבים, לוקה מודעות ההנהלה לפוטנציאל הטמון במחשב. מחשב בארגון מעין זה עשוי לשמש כמכונת חישוב ותו לא, ובדרגה הגבוהה אף בטעם — כמכשיר המשולב בתהליך היצור. במקרים מעטים מדי הפך המחשב לכלי אסטרטגי בחשיבה המבוצע על השוק.

ניתוח הסמוכי מקל על הבנת התמונה: הדרכת מחשבים לארגונים הוזלה בדרך כלל דרך מחלקות הכספים, מתוך מגמה של הסכון בכוח אדם. במקרים רבים, נותר המחשב באחריות יחידת הכספים, וכך צומצמה מראש תרחשון האפשר רית בתישור ותחב יותר, לכלל הארגון.

באמצע שנות השישים חשו ביב מ עצמה, כי תהליך הדרכת האינפור מציה בתוך רבים פגיעה לקוי. צוות שהוקם לבדיקת סיבות הבלוה וכישול בשימוש בטכנולוגיה הביא לגיבוש נוהלי הקמת מערכות מידע. תחילה עבור רבים כחברה מבני עצמה, ואחר כך — עבור לקוחות. עימם מחלקת רבים את נסיונה שלה.

ממצא ראשון של אותו צוות היה, כי הנהלות אינן מודעות לפוטנציאל המחשוב — ולמה שבעשה בפועל בתחום הזה. אין מקיימים תכנון כולל, ישומים שונים מתוכננים בדרג ישומי אך ללא תוכנית אב. נמצא גם כי אין שיטת ניהול לאיר מומצית, והתוצאה — אי הבנה בערך ובתרונם במשאב מרכזי בארגון.

להנהלה הבכירה הפקיר מרכזי בהגדרת הדרישות ממערכות המי דע, מעורבות ומחויבות שלה להתליך קליטת המערכות האלה והשימוש בהן היא תנאי הכרחי להצלחתו. מעמדת על עדף איכות מציה כמו גם על תוסר איכותמציה, נובעות למעשה מאי ניהול נכון של הנתונים.

על מנת לקדם את העניין — שהוא כמובן גם בבסיס האינטרס הכספי של י"ב"מ, הוקל מרכזי העניין הכולל בכל הקלם בעריכת השתלמויות מנהלים. אחר השקעה לשוחן אדון, שרק חברה בגדר הגודל של י"ב"מ יכולה להיכנס לתוכו בארץ, כוללת הנהגת הנאת קורסים למנהלים, ההשתלמויות לי מנהלי מערכות מידע ולמנהלים עליהם. פורמים נעבר להן תשובה בשימוש בטכנולוגיה ומערכות מידע תוצאות הדרכה עם הנהלות מוסדות משתמשים ולעתים בדיוקות יותר עם כאלה שהם לקוחות מטבביאליים. יחי הדרכה כאלה נתפרים על פי צרכיו של הארגון בו הם נערכים. קורסים להשתלמויות לא פעם ביקורים ב"ב עצמה.

פעולות והדרכה האלה כוללות אסטרטגיות ותכנון, ניהול הארגון מערכות מידע, ניהול מתקן המחשב, המוצב כמפעל בפני עצמו, וניהול ישומים. התליך בדמה המקומית נפתח בפגישה עם חברי ההנהלה, בה מוגדרים צרכים ויעדים, נמשך בס רה למנהלי יחידות עיבוד הנתונים, ממנו הוחרים אל ההנהלה עם תוכנית פעולה המלולת לחוות המים וחר ישות משאבים.

שלה גלובאו, המוראית על הנושא מטעם י"ב"מ, אומרת, כי הנהלות חוקות מיישמות תוכניות כאלה מיד. הנהלות פחות חוקות מקקשה להן רק כאשר פרץ משבר. לעתים, היא מעידה מפיהם, חולפת שנה וחצי מגמר-תהליך ההתכנון ועד תחילת הישום.

גלובאו אומרת כי על פי תחשי תה, המגזר הישראלי אינו יחוד מעמיד בחו"ל בנמחתו להיכנס לתהליך המחשוב. בשנתיים האחרונ נוה, הלה הוקרנות של ממש מד חום הזה. שלה גלובאו מספרת, כי כשהוצאו ב-1978 100 המכונות לקורס מחלים נעבר להן תשוקה אבשים, ובהם מנכ"ל אחד בלבר. כיום, ההעמדת רבה הרבה יותר, והיחומה באה לא פעם מצד המשתמ פים עצמם.

מכרז מחשוב בתעשיה האווירית: תחרות עזה — השגות לגבי העיתוי

הלביאה: צרכי מחשוב בספק

תוצרות עזה מתנהלת על מכרז הרחבת מחשבי התעשיה האווירית. בתחום מחשוב המלאי, ההמצאות והשכר, מתמודדות י"ב"מ ואס. מרחוב בהשקעה צפויה של שניים עד שלושה מיליון דולר, במערכות שהיו נתונות משך שנים לשליטה בלבדית של י"ב"מ. בכל הנראה, מתבצעת הפעם בתעשיה האווירית בחינה מדוקדקת ויסודית יותר מבעבר. תוך עמידה על המקח מול הספקים.

עם זאת, גורמים מומחים אומרים, כי דווקא בעיתוי ובתכוי, שעה שעד תיד הלביא עומד בפני הכרעה, מן הראוי היה לדחות את ההחלטה בנושא המחשב. לעומתם, מעיריכים אחרים כי אין עוד אפשרות להמתין, שכן כל דחיה בהחלטת המחשב תגרום לנזק מצטבר בעתיד. האחרו נים גם מוריעים כי התעשיה האווירית עלולה לאבוד למה שהם מכנים "פתרון מצוקה", קשור אפקטיבי לחחון אחר. פירוש פתרון כזה, אומרים אותם מומחים, הוא הליכה בכיוון שאין ממנו הצפחות, ולפיכך זהו כהגדתם "כמו זול המעמד לכמה יקר".

במכרז מתחם הנוכר, בתעשיה האווירית אכנה לאחרונה חברת דים עם מחשבי רשת ג'נרל, תוך שהיא מוחיה מאחור את ריציטל, שלה מסדרת אחרונה של עבודה עם המעבל. עתה, תשתיל ריציטל לשי בתוך לכמה הזנר. בתעשיה האווירית אכנה לאחרונה חברת דים — חיכות הנרשמה.

תים תמחשב המנהל האזרחי בגדה וברצועת עזה במחשבי דטה ג'נרל

לאחר כחמישה עשר חודשי בדיקות ומבחנים שעדך משרד הביטחון, בגדה "דים מחשבים" לבצע את פרויקט מחשוב המנהל האזרחי ביהודה, שומרון וחצועת עזה.

מערכת המחשוב המתוכננת בסס רת הפרויקט, תבלול מחשבי דטה גנרל שיתלו את כל פעולות המנהל בשטחים ויקיפו את כל תחומי הדים באזורים אלה ויכון, לצורך הגשות ומבחני ביטעים.

היקף הפרויקט שהיו רב שנתי מגיע למיליוני דולר, בשנתיהם בין שלושה לארבעה מיליון דולר מוקצבים לציוד מחשבים. במסגרת הפרויקט יוכשו מחשבים מרגמים 20,000-אמ"ג, 15,000-אמ"ג, ו 2000-אמ"ג.

משרד הביטחון ישקיע בתכנון הפרויקט ובפיתוחו עשרות שנות אדם.

דור של מהפכה

חסרה חשיבה חינוכית נכונה בדבר תפקידו של המחשב במערכת החינוך

מאת יוסף רגב

הכותב הינו איש מחשבים מאוניברסיטת בן־גוריון בנגב. הי עוסק בין היתר בבניית תוכנות לי מדים לפיתוח חשיבה במומחת מחשב. כמו כן שימש כיועץ מדעי למורורה העברית של פורת "דור המחשב" (של הוצאת "עיתון־ליד") שהחלה לצאת לאור לאחרונה.

אנו חיים בדור של מהפכה. יש הקוראים לה המהפכה התעשייתית השנייה. יש המכנים אותה מהפכת המחשבים ויש המעדיפים לקרוא לה מהפכת המידע. המחשב, הדמוי, השעון הדיגיטלי, הטלוויזיה, הרדיו, הטלפון, הקליטה והליטה ועוד מכשירים ומצעדי תקשורת מהדים עקף ודש חשוב של הכלכלה הקרוי בשם הנעשית המידע. כל הכרוך בהנעשיה זאת הוא מקוד לשינויים הולים באורחות וחיינו. השינויים הולכים ומתגברים כל הזמן. אנשים רבים מתפרנסים מייצור מידע במקום ייצור מזון, בי גד ומכונות. גם אנשים, כדוגמת הוקלאים, נאלצים לוקדיש יותר זמן ומשאבים לטיפול במידע כמו מערכות הטביה אוטומטיות מסר חשבות ופחות לפעולות הפיכות של הוקלאות. מדינות ואנשים אינם מודעים לחיקפה של מהפכה זו ול־ מיב השינויים שהלים בחיינו. יש גם אנשים החשים זאת באופן אינסטי טיבי, אך מסתפקים בכך שהם קונים מחשב לילדיהם או לבית־ הספר בו ילדיהם לומדים. ע"ל־פרוזב דבר זה אינו מספיק. המחשב בבית הבית־ספר הוא כלי שיש למלאו בתוכן, כלומר תוכניות מחשב ומורה קריאה עליה. במקרים רבים הוסף המחשב לצעצוע המשחק, משוכלל ומהיר כמובן, אך עדין צעצוע. המחשב הוסף למקצוע נוסף בבית־הספר, לעתים מקצוע שמוכנה להתייחס עימו במקום מכשיר שמל־ היב להתעסק בו. תוכניות הליטודים שפיתחו משרד החינוך בעזרת האגו־ ברסיטה העברית, סמיגר אורנים והמכון, נועדו להקנות לילדים את תוצרות הפליאה ההתפעלות שהמ־ חשב נותן למי שיתוקל לראשונה בשפע אפשרויותיו. אולם קשה מאד להגיע להתפעלות בכיתה בת ארב־ עים תלמידים הזוכים במקרה הטוב להשיפה של שעתיים בשבוע לכל־ שב בבית־הספר. ילדים רבים שלהם מחשב בבית, אינם יוצאים לעולם מתוקם משחקי הוידאו, אינם מגי עים לכך שיבינו את הכלי ואת הפר מצאיאל האדיר הנמנו בו, הן לחיוד הן לחברה. ובכלל, מי אמר שחוץ מלשון רק לילדיהם ישנם פנטיונים שלעת פרישה מבאו את הזמן הדרוש להיכנס לתוחם. ובכך גילו פיסוק חדש הנתון לחם לעיתים תוספת להכנסה ופניין חדש לעבוד בו. יש גם מבוגרים רבים בכל הגי לים שניסו להיכנס לנושא זה. חלקם השתלטו על מעבר המלילים, חלקם למדו לעבוד עם תוכנית הקוזיה בלין אלקטרוני, אולם רק מעטים הגיעו להכיר תוכניות אמיתיות במחשב, או ללמוד לתכנת את המחשב לעשות דברים חדשים שהם בעצמם המציאו. מעטים הגיעו לכך שיכינו את כל האפשרויות הכרוך בהעשיה זאת הוא מקוד לשינויים הולים באורחות וחיינו. השינויים הולכים ומתגברים כל הזמן. אנשים רבים מתפרנסים מייצור מידע במקום ייצור מזון, בי גד ומכונות. גם אנשים, כדוגמת הוקלאים, נאלצים לוקדיש יותר זמן ומשאבים לטיפול במידע כמו מערכות הטביה אוטומטיות מסר חשבות ופחות לפעולות הפיכות של הוקלאות. מדינות ואנשים אינם מודעים לחיקפה של מהפכה זו ול־ מיב השינויים שהלים בחיינו. יש אנשים החשים זאת באופן אינסטי טיבי, אך מסתפקים בכך שהם קונים מחשב לילדיהם או לבית־ הספר בו ילדיהם לומדים. ע"ל־פרוזב דבר זה אינו מספיק. המחשב בבית הבית־ספר הוא כלי שיש למלאו בתוכן, כלומר תוכניות מחשב ומורה קריאה עליה. במקרים רבים הוסף המחשב לצעצוע המשחק, משוכלל ומהיר כמובן, אך עדין צעצוע. המחשב הוסף למקצוע נוסף בבית־הספר, לעתים מקצוע שמוכנה להתייחס עימו במקום מכשיר שמל־ היב להתעסק בו. תוכניות הליטודים שפיתחו משרד החינוך בעזרת האגו־ ברסיטה העברית, סמיגר אורנים והמכון, נועדו להקנות לילדים את תוצרות הפליאה ההתפעלות שהמ־ חשב נותן למי שיתוקל לראשונה בשפע אפשרויותיו. אולם קשה מאד להגיע להתפעלות בכיתה בת ארב־ עים תלמידים הזוכים במקרה הטוב להשיפה של שעתיים בשבוע לכל־ שב בבית־הספר. ילדים רבים שלהם מחשב בבית, אינם יוצאים לעולם מתוקם משחקי הוידאו, אינם מגי עים לכך שיבינו את הכלי ואת הפר מצאיאל האדיר הנמנו בו, הן לחיוד הן לחברה. ובכלל, מי אמר שחוץ מלשון רק לילדיהם ישנם פנטיונים שלעת פרישה מבאו את הזמן הדרוש להיכנס לתוחם. ובכך גילו פיסוק חדש הנתון לחם לעיתים תוספת להכנסה ופניין חדש לעבוד בו. יש גם מבוגרים רבים בכל הגי לים שניסו להיכנס לנושא זה. חלקם השתלטו על מעבר המלילים, חלקם למדו לעבוד עם תוכנית הקוזיה בלין אלקטרוני, אולם רק מעטים הגיעו להכיר תוכניות אמיתיות במחשב, או ללמוד לתכנת את המחשב לעשות דברים חדשים שהם בעצמם המציאו. מעטים הגיעו לכך שיכינו את כל האפשרויות הכרוך בהעשיה זאת הוא מקוד לשינויים הולים באורחות וחיינו. השינויים הולכים ומתגברים כל הזמן. אנשים רבים מתפרנסים מייצור מידע במקום ייצור מזון, בי גד ומכונות. גם אנשים, כדוגמת הוקלאים, נאלצים לוקדיש יותר זמן ומשאבים לטיפול במידע כמו מערכות הטביה אוטומטיות מסר חשבות ופחות לפעולות הפיכות של הוקלאות. מדינות ואנשים אינם מודעים לחיקפה של מהפכה זו ול־ מיב השינויים שהלים בחיינו. יש אנשים החשים זאת באופן אינסטי טיבי, אך מסתפקים בכך שהם קונים מחשב לילדיהם או לבית־ הספר בו ילדיהם לומדים. ע"ל־פרוזב דבר זה אינו מספיק. המחשב בבית הבית־ספר הוא כלי שיש למלאו בתוכן, כלומר תוכניות מחשב ומורה קריאה עליה. במקרים רבים הוסף המחשב לצעצוע המשחק, משוכלל ומהיר כמובן, אך עדין צעצוע. המחשב הוסף למקצוע נוסף בבית־הספר, לעתים מקצוע שמוכנה להתייחס עימו במקום מכשיר שמל־ היב להתעסק בו. תוכניות הליטודים שפיתחו משרד החינוך בעזרת האגו־ ברסיטה העברית, סמיגר אורנים והמכון, נועדו להקנות לילדים את תוצרות הפליאה ההתפעלות שהמ־ חשב נותן למי שיתוקל לראשונה בשפע אפשרויותיו. אולם קשה מאד להגיע להתפעלות בכיתה בת ארב־ עים תלמידים הזוכים במקרה הטוב להשיפה של שעתיים בשבוע לכל־ שב בבית־הספר. ילדים רבים שלהם מחשב בבית, אינם יוצאים לעולם מתוקם משחקי הוידאו, אינם מגי עים לכך שיבינו את הכלי ואת הפר מצאיאל האדיר הנמנו בו, הן לחיוד הן לחברה. ובכלל, מי אמר שחוץ

רעיונות שהם תוצאה של התמודדות מחשבתית בלתי פוסקת בקשיים וב מסכמות. בספרי "דור המחשב" מתוארת התפתחות זאת ובין הפר קים ההסטוריים־רעיוניים מופיעות מפות מאירות המסבירות את עקר גות הפעולה של רכיבים שונים במ חשב, מתכנה ובדור המחומש. פרופ' גזקי ויינבאום מהמחל הטכניון־שאי המחלל מ.ג.ש. אמר כי המחשב כמו הטלוויזיה הבטיח להקנות ערכים חינוכיים רבים לכל מי שיפנה עצמו אליהם. אך במציאות צופים אנשים בטלוויזיה בסדרת "שושלת", ומשחקים מר חשב משחקים מסוג "שלשים מן הוולל". אולי ספרים כאלה יוכלו לנו הורמנות להכיר הכנסים נוספים, מעמיקים יותר של המחשב.

המחשב, אינו מכונת בשר

בעבודתי באוניברסיטת בן־גוריון אני עוסק בנקודת מבטם מסר חשבות בהם פועלים בני אדם שהם מתמשמי המחשב. בשבתי ב־1982 את מערכת הדאר האלקטרוני הראשונה של אוניברסיטת בן־גוריון היתה זאת אחת ממערכות הדאר האלקטרוני הראשונות שהתפלו בארץ. כבר אז גילתי כי רבים מבין המשתמשים במחשב אינם מבינים את הכלי זאת והשייכים שוגא מוזלל בהיתו. מאז 1976 אני פועל הן בתחום הוראה בסיוע מחשב והן בתחום הוראת המחשב כמקצוע בבתי־הספר. לאור כל השנים הללו אני חושש כי המחשב בבית־הספר עדיין לא הכיח את עצמו כ"כלי חינוכי אפקטיבי. הסיבה לכך היא, אולי, העובדה שנופים רבים הוצאו לשוק מוצרי מחשב שלא הושקע בהם המאמץ האיר הדרוש כדי לעשותם מותאמים לאנשים בעלי רמות שונות של הכנה, יכולת וסבנון חשיבה כפי שמחשב מאפשר. מרבית המורים לא הין בעלי הידע המתאים הדרוש, כדי לדעת מה יעיל להם בעבודתם החינוכית, ולכן לא יכלו לעמוד בפרץ. רק בשנים האחרונות החל משרד החי נוך בפעילות מכוונת של כניסת המורה (עומר ליוד ממחשבים) ותר חשב בשוקים מסוג "שלשים מן הוולל". אולי ספרים כאלה יוכלו הורמנות להכיר הכנסים נוספים, מעמיקים יותר של המחשב.

התמודדות מחשבתית

המחשב הוא כלי להתמודדות מחשבתית. אחד העיסוקים המלוה בים בו הוא משחקי הרפתקאות בהם יוצר מצבא המשחק עולם דמיוני על גבי המחשב. עולם בו מתרחשים אירועים מפתיעים לפי הוקיות מסוימת. המשחקן (כלומר האדם שקנה את הדיסקט עם המשחק) צריך לגלות את הוקיות האלו בדרך של ניסוי. גם כתיבת תוכנית מחשב (בעבודתו בשפת לוגו) מהווה התמודדות מחשבתית עם המחשב. רבים אינם מצליחים לע מוד בהתמודדות זו. רבים מסתפקים בשימושים הפשוטים יותר של המחשב. עצם ההתפתחות המחשב, התוכנה, הגרפיקה הממחשבת הינו התפתחות הסטורית של רעיונות שהועלו עלידי חלוצי המחשב — נושא רק לדיון לסמינרים פנטיונים «שלעת פרישה מבאו את הזמן הדרוש להיכנס לתוחם. ובכך גילו פיסוק חדש הנתון לחם לעיתים תוספת להכנסה ופניין חדש לעבוד בו. יש גם מבוגרים רבים בכל הגי לים שניסו להיכנס לנושא זה. חלקם השתלטו על מעבר המלילים, חלקם למדו לעבוד עם תוכנית הקוזיה בלין אלקטרוני, אולם רק מעטים הגיעו להכיר תוכניות אמיתיות במחשב, או ללמוד לתכנת את המחשב לעשות דברים חדשים שהם בעצמם המציאו. מעטים הגיעו לכך שיכינו את כל האפשרויות הכרוך בהעשיה זאת הוא מקוד לשינויים הולים באורחות וחיינו. השינויים הולכים ומתגברים כל הזמן. אנשים רבים מתפרנסים מייצור מידע במקום ייצור מזון, בי גד ומכונות. גם אנשים, כדוגמת הוקלאים, נאלצים לוקדיש יותר זמן ומשאבים לטיפול במידע כמו מערכות הטביה אוטומטיות מסר חשבות ופחות לפעולות הפיכות של הוקלאות. מדינות ואנשים אינם מודעים לחיקפה של מהפכה זו ול־ מיב השינויים שהלים בחיינו. יש אנשים החשים זאת באופן אינסטי טיבי, אך מסתפקים בכך שהם קונים מחשב לילדיהם או לבית־ הספר בו ילדיהם לומדים. ע"ל־פרוזב דבר זה אינו מספיק. המחשב בבית הבית־ספר הוא כלי שיש למלאו בתוכן, כלומר תוכניות מחשב ומורה קריאה עליה. במקרים רבים הוסף המחשב לצעצוע המשחק, משוכלל ומהיר כמובן, אך עדין צעצוע. המחשב הוסף למקצוע נוסף בבית־הספר, לעתים מקצוע שמוכנה להתייחס עימו במקום מכשיר שמל־ היב להתעסק בו. תוכניות הליטודים שפיתחו משרד החינוך בעזרת האגו־ ברסיטה העברית, סמיגר אורנים והמכון, נועדו להקנות לילדים את תוצרות הפליאה ההתפעלות שהמ־ חשב נותן למי שיתוקל לראשונה בשפע אפשרויותיו. אולם קשה מאד להגיע להתפעלות בכיתה בת ארב־ עים תלמידים הזוכים במקרה הטוב להשיפה של שעתיים בשבוע לכל־ שב בבית־הספר. ילדים רבים שלהם מחשב בבית, אינם יוצאים לעולם מתוקם משחקי הוידאו, אינם מגי עים לכך שיבינו את הכלי ואת הפר מצאיאל האדיר הנמנו בו, הן לחיוד הן לחברה. ובכלל, מי אמר שחוץ

חוסר בתכנון חינוכי

בעיה נוספת שאין נוחנים עליה את הדעת דיי הצורך היא התופעה שכרוב הקורים, הבנות המחשב למערכת מרחמת להחלטת הכיתה כיחידה הארגונית בבית־הספר. הנו בים רבים קרוים, החלטים נשארים מאחוה, והיחה מתפרקת והמרה מתקשה להתמודד עם מציאות זו. כל הנוטעות הללו אינן מחייבות המציאות, אולם התבررות עליון מערכה מאמץ ותיכוני הנקיבי גדול שבימים אלה של קיצוצים במערכת, לא ניתן כלל לחשוב עליה. המצב בארץ הם באוה"ב הוא שמרבית הנקיבים מקושרים לר כישת מחשבים בבתי־הספר, ואין כמעט תקציב ליצירת מכינה ויכו בית נמוכה מכיב המחשבים ולטיפול בבעיות שנכרו לעיל. בבתי־הספר בהם נעשה שימוש מצלה במחשבים — הרי זה לרוב מכוסת מרים בעלי שאר רוח, שמנליחים לנוחוף עימם גם את חבריהם. אולם לא בכל ביתי ספר יש מרים נלהבים כאלה. לפיכך אני חושש כי עלול להתפתח בל של אכזבה מאי מוכנים שיב הירו כי המלך הוא ערום והמחשב אינו מקיים את הציפיות ממנו.

לאור האכזבה אולי תבוא הנחי מכחות שתגלה כי האשם אינו במ חשב אלא בהיעדר השיבה חינוכית נכונה בדבר תפקידו של המחשב במערכת החינוך. ספרים מוכים אינם יכולים לבוא במקום החשיבה הנחי כית הנכונה, גם אם הם יכולים לתת לילדים ולמורים את הבנת הנכסים של המחשב אותם, לדבר, אינם רואים בבית־הספר.

המחשבים הקיימים בבתי־הספר וב בתי הילדים נוסף על כך, מאגן רב מוקדש לכיתון בכיתת חחר שהא מכנת למיתה — מעין מכונת בשר שמצר אחר מכנס תלמיד ללא ידע ומצר שני יוצא ותלמיד עם הידע הרצוי. בכיתון זה המשקיע, בעיקר באדה"ב, מאות מיליוני דולרים, כולל השקעות בשילוב של תכנה מלאכותית בחינוך, וכן בהכנסת המכשיר הקרוי רובאו רשק למע כות הנראה המחשבות. אך עדיין לא הוכח שאלה ביוזים אפקטי חיים, רק בשנים האחרונות החל להתפתח הכיתון של הבלים הפר חים (הרחנת מעבר המלילים לל רים ומצרי מידע ודרים), המאפש רים לילד לבצע מעולות שאינן מכוכנות מראש, ולעיתים אף לגלות יצירתיות. כיתון שלישי והא זה של שימוש במחשב כמכשיר לתקשורת בין המורה לתלמיד ובין התלמידים לבין עצמם. דבר זה כמעט ולא נוסה בתחום הכיתון.

בעיה נוספת שאין נוחנים עליה את הדעת דיי הצורך היא התופעה שכרוב הקורים, הבנות המחשב למערכת מרחמת להחלטת הכיתה כיחידה הארגונית בבית־הספר. הנו בים רבים קרוים, החלטים נשארים מאחוה, והיחה מתפרקת והמרה מתקשה להתמודד עם מציאות זו. כל הנוטעות הללו אינן מחייבות המציאות, אולם התבررות עליון מערכה מאמץ ותיכוני הנקיבי גדול שבימים אלה של קיצוצים במערכת, לא ניתן כלל לחשוב עליה. המצב בארץ הם באוה"ב הוא שמרבית הנקיבים מקושרים לר כישת מחשבים בבתי־הספר, ואין כמעט תקציב ליצירת מכינה ויכו בית נמוכה מכיב המחשבים ולטיפול בבעיות שנכרו לעיל. בבתי־הספר בהם נעשה שימוש מצלה במחשבים — הרי זה לרוב מכוסת מרים בעלי שאר רוח, שמנליחים לנוחוף עימם גם את חבריהם. אולם לא בכל ביתי ספר יש מרים נלהבים כאלה. לפיכך אני חושש כי עלול להתפתח בל של אכזבה מאי מוכנים שיב הירו כי המלך הוא ערום והמחשב אינו מקיים את הציפיות ממנו.

לאור האכזבה אולי תבוא הנחי מכחות שתגלה כי האשם אינו במ חשב אלא בהיעדר השיבה חינוכית נכונה בדבר תפקידו של המחשב במערכת החינוך. ספרים מוכים אינם יכולים לבוא במקום החשיבה הנחי כית הנכונה, גם אם הם יכולים לתת לילדים ולמורים את הבנת הנכסים של המחשב אותם, לדבר, אינם רואים בבית־הספר.

המונופול עובר למחשב

משוק המונופול הישן והנוח אינו מאבד מחיר גם בעידן המחשב. למשוקי המחשב השונים נוספה לאחרונה גרסה ממחשבת של משוק המונופול, שפותחה עלידי חברת מופסופט המיוצרת לבעלי מחשב אישי י"ב"מ ותואמיו.

בגרסתו הממוחשב משתמשים שני משתנפים. לזה המשחק מופיע בתצוגה קבועה על המסך והא כולל את משבצות הדיה. למשחקים, שוק קוביות, משוקים חת, שני המשחקים, המשחקים בעזרים, המחבר עזרה לפירוץ על הדיסק שבבה, על קלטות שיש לשלם, על המעטות. מכיסה לכלא ויתר פרטי המשוק העסקי. הטלת הקוביות מבוצעת על ידי המחשב עצמו.

ימי המוסיקה הקאמרית בגליל העליון 1987

כפר בלום

26 ביולי - 1 באוגוסט

מחשבים אישיים — לעריכת סקרי לקוחות בשירות עצמי

במסורת גדולים בארץ נעשה לאחרונה שימוש. במחשב לצורך ראיון לקוחות, לשם מדינת חוץ ושביעות רצון הלקוחות. ההתוכנה מאפשרת לקול המבקרים להשיב על השאלות, ותוך בגיעה לקול של עם על מסך מחשב אמיתי, המצב במסוד מבצע הסקר. הסקר כולו מבוצע בשיחות עצמי", ללא מעור בות מראיין.

עד כה, נערך הסקר בכ־40 סניפי בנק המעלים בחנויות כתר פלס טיק, במרכז הכנה, בחנויות בעלי אלים, בשרת חנויות שקיבלים והקשרב אף בסניפי בנק המזרח וב מסחרות גדולים אחרים.

שיתוף פעולה בין חברת אציר, המשווקת מחשבים אישיים (מחשבי אמיגו) וציוד היקפי ובין חברת קונסולידשיל, חברה בת־של שילוב ומאפשרת לקול המבקרים להשיב על השאלות, תוך בגיעה קלה של עט על מסך מחשב אמיגו, המצב מבצע בשיחות עצמי", ללא מעור בות מראיין.

חברת "נשיונל סמיקונדקטור" ותברת "קנון" הדיעו ומודש על מתנון לשתף פעולה בהגדרתם וב פיתוחם של מעגלים משולבים חדר כנה למוצרים אשר יוצרו וישווקו עלידי "קנון". המוצר הראשון

קנון ונשיונל סמיקונדקטור יפתחו מדפסת "אלומת לייזר"

מוצאה מהסכם זה יהיה מדפסת "אלומת לייזר".

שוק המדפסות הינו אחד היעדים עליו מתמקדת משפחת המיקרו מעבדים של "נשיונל סמיקונ קטור" 32000 מיקרומעבדים בני 32 סיביות שפותחה בישראל.

אשטון־טייט הציגה מסד נתונים למקינטוש

אשטון־טייט האמריקנית הציגה ורסיה חדשה למסד הנתונים שפיתי חה עבור מחשב המקינטוש. התוכנה שהוכרזה בחודש ספטמבר־שעבר, תשווק כבר בחלי הקרוב.

התוכנה תוכל לקרוא קבצי מסד נתונים, אך לא תוכל לפי שעה לכתיב תוכנות שנכתבו בשפות אלה.

התוכנה מאפשרת שימוש במנגנון רחב של הפונטים הקיימים במקינ טוש, בקרעים מסוגים שונים ושר טוש במספר רב של חלונות בעת ובעונה אחת.

רפא"ל רוכשת 8 מערכות הוצאה לאור של זירוקס

הרשות לפיתוח אמצעי לחימה (רפא"ל) רכשה שמונה מערכות ממר חשבות להוצאה לאור ניסק טוס פר לישינג) מתוצרת זירוקס, המיוצגת בארץ על ידי מיזן. מחיר המחירון של מערכת בודדת כזאת — כ־ 25,000 ד'. המערכת הוצגה לראי שונה בארץ לפני חודשים אחדים, ולאחרונה הושלמה כניסת מערכות נוספי ואחרות (פונטים) העבריות. הוסכה לעברית בוצעה בארה"ב, בר אשת צבי נקיש, מומחה ישראלי לטיפוגרפיה.

המערכת מתוצרת זירוקס כוללת מדפסת לייזר מהירה, ומתפקדת גם כמחשב רבים פרטי, מה שמאפשר לה קליטת טקסט וגרפיקה שנכתבו על מחשבים מאותה משפחה, בתר כנות אחרות.

מיזן מחשבים, שנמכרה לפני זמן לא רב ל"לרנו אחוקות" מגלה לאחרונה פעילות שיווק אינטנ סיוה. בין השאר, הדיחה את מחיר המיני מחשב שהיא משווקת, המכר סס על מעבד מרכזי דיפיאס 6/22 וכולל כונן 60 מגה ביים ותוכנה עסקית מלאה, היא מציעה אותו ב 22 אלפי דולר.

נאס ייצאה ציוד היקפי של י"ב"מ לבריטניה

נאס ישראל ייצאה באחרונה ציוד היקפי של י"ב"מ לאנגליה, במסגרת עסקת חליפין יחודית עם מפעל מיוחדים, שנעדה לאפשר למפעל להכפיל את מעדך האחסנה שברשותו בעלות נמוכה בהיחה.

מאיסקס העבירה לנאס ציוד היקפי של י"ב"מ, שכלל יחידת בקרה וכונן דיסקים בנפח של 2.5 ג'יגה ביים. בתמורה הגילה נאס את משאבי האחסנה של מאיסקס והעבירה לרשותה יחידת בקרה ושתי יחידות אחסון מדגם 7380 של נאס בעלי נפח של 5 ג'יגה.

במסגרת עסקה זו הבטיחה הנהלה של מאיסקס לעשרים אלף דולר בלבד, בהשוואה לעלות בסך 90,000 דולר שנדרשה לרכישת דיסק מקביל של י"ב"מ.

לדברי יוסי פיקל, בנ"ל המכירות של נאס, נאלצה החברה לייצא את הציוד של יבמ לאנגליה, לחרות שחמיטים עליו שלמו בארץ. זאת, לאחר שנאשה מלמנא קונה בארץ — דבר שהיה מאפשר להגיל עוד יותר את העסקה. את הנחמה הזאת, אגב, מראי לקבל בהיחתה אחרי הכל, יש לנוכח כי נאס ישראל מעוניינת בעבירת ציוד משל עצמה — ולא בהשמת ציוד י"ב"מ.

65% מהמועסקים בארה"ב קשורים בענף המידע

"65% אחוז מכוח האדם בארה"ב מועסק במ

בכלכלה ועסקים

בנק לאומי מנהל מו"מ למכירת חברת המחשבים דיגיטרוניקס

מאת אריה לביא

בנק לאומי מנהל בימים אלו מו"מ בניסיון למכור את חברת המחשבים דיגיטרוניקס · הנשלטת על ידי חברת לאומי רשות. עד כה עסק כל"ל במכירת חברות תעשיה הנ מצאות בבעלות החברה להשקעות של הבנק, אך באחרונה החלט למכור נכסים המצאים בבעלות הבנק להשקעות של בל"ל: לאומי רשות.

דיגיטרוניקס היתה החברה הר אשונה שנרכשה על ידי חברת לאומי רשות מייד עם היווסדה בסוף 1981. הרכישה נעשתה בזמנו ביחד עם חברת דגות שהיתה תקופה מסוימת שותפה בלאומי רשות. דיגיטרוניקס נשלטה בעבר על ידי מיסודיה האדים כהן והמנכ"ל הראשון שלה נתן יוכל שפרש עם מכירת החברה ללאומי רשות.

דיגיטרוניקס מייצרת מערכות דיגיטליות למחשבים. החברה מכלה מקשיים החחלט במהלך 1985 למסור את הניהול שלה לידי חברת האלקטרוניקה האמריקאית ויבושק שקיבלה אופציה, תמורת מיליון דולר, לרכוש את השליטה בה, אך זמן קצר מאוחר יותר העדיפה החברה האמריקאית לוותר על מיליון הדולר ולהימנע מלרכוש את השליטה בחברה.

דיגיטרוניקס ופסידה מיליוני דולר ועברה שורה של שינויים בניהול שלא שיפרו את מצב החברה.

כימיקלים לישראל תעביר לממשלה דיווידנד בסך 15 מיליון דולר

מאת יהודה שרוני

קונצרן כימיקלים לישראל נדרש על ידי הממשלה לחלק דיווידנד במזומן לשנת 1987 בשיעור של 15 מיליון דולר, בדומה לדיווידנד שחולק בשנה שעברה. מביון שלקונצרן אין מקורות מימון עצ מאיים, הוא ישיג את הסכומים מחברות הבת.

חברת פריקלאס, שמניותיה נס חרות בבורסה, כבר חילקה לכ"ל דיווידנד במזומן בסך 400 אלף דולר. גם חברת מפעלי ים המלח, שתפרסם השבוע את תוצאות ה כספיים, תוריע על חלוקה נדיבה של דיווידנד, ובעקבותיה תלך גם חברת כבלי צין.

ביתתיים נודע כי רשות החברות הממשלתיות מגבשת מדיניות חד שה בתחום חלוקת הדיווידנד בחברות הממשלתיות. מדיניות זו נקבעה לאור טענת חברות הנשגת מצד החברות הממשלתיות. על כך שחלוקת הדיווידנד מונעת מהן להוציא אל הפועל תכניות השקעה ופיתוח. הרשות תקבע כי חלוקת הדיווידנד לא תעלה על 15 אחוז מהרווח השנתי של החברה.

הרכבת גורמת הפסדים

מאת יונתן שרמן

שלושה מפעלי "כימיקלים לישראל" צוברים הפסדים של כוצי מי ליון דולר לחודש בגלל בעיות הוכלת המוצרים ברכבת. השלושה — מפעלי ים המלח, חברות "שס" פסים בנגב ו"חוטים ושרשים" צבור מלאים גדולים של מוצרים במפע ליהם, אך הרכבת אינה משגעת את מלוא הכמויות המוסכמות בחוזה עם מפעלים אלו לנמל אשדוד.

כתוצאה מכך, מפעלי "כימיקלים לישראל" אינם מצליחים לעמוד במלוא התחייבויותיהם ומשלוחים יוצאים מנמל אשדוד לאירופה באי חור ולעיתים הלקוחות האירופים אינם מקבלים את מלוא המוצרים הם.

ל"מארץ" נודע, כי בעבר המצב היה גרוע יותר והרכבת שיגעה מידי חודש 50 אלף טונות מוצרים פחות מהמוסכם עם כ"ל בהשוואה ל-20 אלף טונות שלא שונעו במהלך חודש יולי.

צ'רלס ברונפמן פועל לשיקום חברת המזון אי. אם. אימפורטינג

מאת יונתן שרמן

צרלס ברונפמן, מראשי כוח המשיכה, החליט להטיל את מלוא כובד משקלו להפעלתה של חברת שיווק המזון האמריקאית אי. אם. אימפורטינג (אני מייבא).

החברה אמורה היתה להתחיל לשווק מוצרי מזון וקוסמטיקה של חברות ישראליות בארה"ב בחודש פברואר, אך עד עתה היא לא השלימה את הארגונות. יחס הר עיון, איש העסקים האמריקאי מורי לנרי, נאלץ לדחות שוב ושוב את תחילת הפעלתה של החברה בגלל סיבות שונות.

ברונפמן עצמו הגיע לישראל לפני שלושה שבועות. הגיעו עם נציגי 12 החברות הישראליות המשתתפות בפרויקט וביקש פסק זמן של 90 יום לסגירת מעגל"ל חדש לחברה במקום פול צ'ורצמן שהתפטר.

מאז נמצא מנהל חדש בשם גלן רוברט והתערבה היא, שבפרק זמן קצר יחסית ניתן יהיה להעמיד את החברה על רגליה ולהתחיל בשיווק מעשי של מוצרי מזון בארה"ב.

החברה החדשה תייצג שורה של חברות ישראליות בארה"ב ותנסה להביא להגדלת מכירות חברות אלו על ידי פתיחת שווקים חדשים בפיקוח. בין החברות הישראליות הנכללות בפרויקט ניתן למצוא את חברות "עליה", "אסם", "גיבור סבר יוה", "כור מזון" ועוד.

מתשקיף ההנפקה של איתם:

"ענבל" תפצה את החברה במקרה של נסיגה מהגדה המערבית

מאת יהודה שרוני

חברת הביטוח הממשלתית ענבל, תפצה את חברת איתם במקרה של נזקים שייגרמו לחברה כתוצאה מפיני יהודה ושומרון, או מכל תמורה פוליטית אחרת שתתרחש בגדה המערבית. הביטוח של חברת ענבל מכסה גם נזקים אחרים, כמו אלה הנגרמים כתוצאה מ[illegible]

חברת איתם קיבלה את אישור הבורסה לניירות ערך לגיוס 1.5 מיליון דולר [illegible] 24 אחוז מהחברה. [illegible] לניירות ערך בבקשת גיוס הון. השקיף והנפקה של איתם מגלה כי החברה נשלטת על ידי מספר רב של בעלי מניות (כ-200), ואין בעל מניות גדול אחד. בדירקטוריון מכהנים 15 דירקטורים, ועשרה מהם ממונים על ידי מי שבידו 10 אחוזים מהמניות והצבעה.

את תמורת הנפקה מבקשת החברה להשקיע בחברות הבנות. המדובר בחברת אחליל העוסקת בייצור ציוד לראיית לילה. חברה זו מעסיקה 35 עובדים במפעלה בקצרין ברמת הגולן. השקיף והנפקה מגלה כי סיכויי המכירות של החברה טובים, מכיוון שצבא ארה"ב המלין מכל יצרניות ציוד הלילה, ציוד בסכומי עתק, שגרם למחסור בשוק.

חברות נוספות בשליטת איתם הם מיקרושב (בעלת מפעל באפולו), העוסקת בייצור מיכשור רפואי מתוחכם, הדו-קרן (בעלת מפעל בקרני שומרון) העוסקת בייצור רכיבי מיקרו גל.

את תשעה החודשים שהסתיימו ברצמבר 1986 סיימה איתם בהפסד של 26 אלף שקל לעומת הפסד של 500 אלף שקל בשנה הקודמת.

טופר — מחיר הנפקה מופרז

את שנת 1984/5 סיימה החברה עם הפסד. גם את 1985/6 סיימה בהפסד, אך ראו זה פלא — את 9 החודשים שהסתיימו ברצמבר 1986 סיימה החברה ברווח, ועל סמך זה גייסה הון בבורסה

דו"ח על דו"ח / חיים בן דור

המחבר נמנה על סגל הר מרים בתיב להשכלה בבית הספר למינהל עסקים האוניב- ־ סיטה העברית ירושלים.

חברת טופר מפעלי אופנה בע"מ עוסקת בשיווק וייצור של מוצרי הלבשה עליונה. לחברה מפעל באזור התעשיה בחולון והא סלל מחלקת גזירה ופריסה אוטומטית. מחלקת ביקורת טיב. ניהול, אריזה ומשלוח. ההנהלה האדמיניסטרטי בית השכנות באותו מפעל כוללת מחלקת עיצוב ודיגום, מחלקת רכש, מחלקת שיווק הדרי תצוגה.

רחבה במכירות

מנתונים המתפרסמים בתשקיף החברה, שפורסם בטוביה הראשונה של חודש יולי עולה, כי החברה מגדילה את היקף מכירותיה בעק ביות. סך מכירות החברה בשנת 5/ 1984 הסתכמו בכ-5 מיליון ש"ח, מתוכם רק כ-5 אחוזים לייצוא ואילו ב-9 החודשים המסתיימים ברצמבר 1986 הגיעה החברה לסך מכירות של 10.7 מיליון ש"ח, מתוכם כ-10 אחוזים לייצוא. (הסכומים מבוטאים בשקלים מתואמים של סוף דצמבר 1986). בכוונת החברה להגיע בשנים הקרובות לייצוא של 30 אחוז מכלל מכירותיה. כיו לקוחות החברה פיר מות ידועות מאה"ב ומגרמניה.

לחברה 210 עובדים, 2 שלישים מתוכם עובדים בייצור. החברה מציינת כי בנוסף לעבודתם של עובדיה בייצור היא נזקקת ובעזרה בשירותים של קבלנים לעבודות מיוחדות לצורך תפירה, בגיזה, הדפסה והגבלה. היחס בין עלות העבודה המבוצעת ע"י עובדי החב' רה לבין העבודה המבוצעת ע"י קב לנים לעבודות מיוחדות הוא 1/3 עבודה המבוצעת עובדי החברה ר/3 2 המבוצעת הקבלנים ת"ל. לפי הערכת החברה לאחר שהיא תפעיל מגזרה בתפוקה מלאה יגיע היחס האמור ל-1:1.

שמי נמוך לעובר

החברה אינה מפרסמת נתוני דו"ח רווח והפסד מתואמים במלואם, אולם גם הנתונים הנמצאים יכו לים לשמש בסיס נוח לבחינת עקב העליה המכוכה יחסית במרד בשנת 1986. שכר העבודה המחוסם ל-145 עובדי הייצור הוא 1,120,000 ש"ח, כולל הוצאות גלוחה. מכאן שהשכר הממוצע לחודש לעובד בייצור היה כ-500 שקל בדומה, ללא הוצאות גלוחה. גם השימוש בעבודות חוץ אינו יקר לחברה, ומאחר ששכר שליש מהעבודה מבוצעים ע"י קב לני משנה, מהעלות. המיחסת לחוץ עולה, שהשימוש בעבודת חוץ היה יחסית זול יותר לחברה מאשר עבו דות העובדים הקבועים שלה. לכן מפליא שהחברה מציינת בתשקיפה שהיא תגדיל בעתיד את השימוש בעבודות העובדים הקבועים. כנראה שהחברה צופה להתייקר בעתיד הזה בחלוט ראוי לציון.

גידול ביחוד

תופעה מעניינת לפי שעקב אופי ההפקה של החברה חדשות והזאות בהנפקה למרחה היא העובדה, שמרבית ההוצאות מבר ביעים בשנים קודמות על הפסדים או על תוצאות בלתי משביעות רצון, ואילו ממוך למועד ההנפקה לחברה יש "פתאום" רווח נאות. גם במקרה של חברת טופר התופעה חוזרת על עצמה. בשנת 1984/5 היה לחברה הפסד של כ-245 אלף ש"ח בשקלים מתואמים של דצמבר 1986. בשנת 1985/6 היה לחברה הפסד בסך של כ-97 אלף ש"ח ואילו לגבי התקופה של 9 חודשים המסתיימים ברצמבר 1986 היה לחברה רווח בסך של כ- 784 אלף ש"ח.

החברה מציינת את הסיבות הב אות שגרמו לשינוי ברווחיות בתשע עת החודשים לעומת שנים קודמות: א. אישור העלאת מחירי מוצרי החברה בארץ ע"י משרד המסחר והתעשיה, בהסכמת מדיניות פיקוח המחירים במשק, אשר היתה בשיעו רים גבוהים יותר מעליית מחירן של תשומות הייצור.

ב. גידול בהיקף המכירות של החברה תוך השם המסחרי טופר וגידול בכמות הייצוא.

ג. התייעלות ביצולות של תשר מות, הינו השגת תפוקות גבוהות יותר באמצעי ייצור נתונים. התייע לות זו באה לביטוי בעיקר בניצולת גבוהה יותר של חומרי הגלם המשר משים את החברה בייצור, בניצול מלוא כושר הייצור של החברה וכן היקף הוצאות קבועות אשר עלה בשיעור נמוך יותר מעלויות הייצור המחרות.

ד. מדבית האשראי שנטלה הנב רה, כמו גם חלק מחתי מתשומות הייצור שלה, היה בהצמדה לשער הדולר, אשר היה קבוע בתקופה זו.

הביטוח יביא לשפור בהון החוזר

ממאזן החברה ליום 31 ברצמבר 1986 עולה, כי יחס ההון החוזר של החברה גבוה במעט מ-1, כאשר המלאי מהווה למעלה מ-60 אחוז מהרכוש השוטף. מידוש הרבר שהיחס המחיר הוא כ-0.4, שהוא יחס נמוך. גיזם ההון שעדכנה החברה מרביתו מיועדת לתוספת להון החוזר, וזה בהחלט ישפר את מצבה הפיננסי של החברה. הוקוקה להד רמה להון שוקף אשר בהיעדרו מנצל אשראי בנקאי.

מלאי החברה לסוף השנה גדל. במידה ניכרת לעומת שנה קודמת, והשאלה היא אם מחזור המכירות מוחיב החוקה כה גדולה של מלאי. [illegible] היעדכות במלאי מוקרטת יותר מאשר מכירות בארץ. כמו כן הגדלת מחזור המכירות בארץ אף היא חייבת בהגדלת המלאי. מחירות מחזיקות המלאי של החברה היא כ- 2.5 חודשים. לגודל הגידול וניכר במכירות, היקף האשראי ללקוחות קטן וראלית בכ-7 אחוזים.

הון עצמי של החברה מסך המאזן היווה לפי ההנפקה של החברה פחות מ-10 אחוזים, וכיום לאחר ההנפקה הוא יגיע לכ-40 אחוז. החברה אינה משתמשת באש ראי ארוך טווח, וחלקו של אשראי זה מסך המאזן מגיע לכדי 4 אחוזים בלבד. ברור שעומס התחייבויות שוטפות מעמיס על החברה הוצאות מימון שבראה בחלקן שקליות ועל לתן גבוהה במיוחד, לעומת שימוש בהלוואות צמודות מדד או דולריות.

בראיות השקעה במניות החברה

כאמור יצאה החברה בהנפקה לציבור ע"י גיזם הון מניות בתנאים הבאים: הנפקה של 250,000 יחידות הכוללות 2 מניות בנות 1 ש"ח בכ- ניר מינימלי של 11.60 וכתב אופציה ללא תמורה. החברה יצאה במכרז וקיבלה את מחיר המינימום. האם היתה כראוית ברכישת ההנפקה במקרה?

שאלה זו ניתן לבחון בשתי דרכים על בסיס השווי הבכסי. שווי החברה לפני ההנפקה היה כ-450 אלף ש"ח. אפילו נניח שרוחחי החברה במחצית הראשונה של שנת 1987 גדלו בקצב כפי שהיה ב-1986, הרי ההון הגיע לסך של כ-1 מיליון ש"ח בכ- חצית שנת 1987. נוסיף לכך שה חברה קיבלה בהנפקה סכום נטו של 2.5 מיליון ש"ח, מכאן שבעלי המניות החדשים מקבלים בהון 25 אחוז מסך של 3.5 מיליון ש"ח, היינו 0.88 מיליון ש"ח, בעוד שהשקעתם היתה בסך 2.9 מיליון ש"ח. (ההפרש בין 2.9 מיליון ש"ח ל-2.5 מיליון ש"ח שלם כהוצאות היתום והמכון. ברור שלפי הערך הנכסי בהחלט לא היה מקום להשקעה.

דרך אחרת היא לראות מהי הדרו חיות מבחינת המכפיל. מאחר והר חברה הרווחיה בשנת 1986 סך של 0.78 מיליון ש"ח ל-9 חודשים, הרי בגילום שנתי מחבר על רווח זה 1.4 מיליון ש"ח, ומאחר ששווי החברה בבורסה במחירי ההנפקה יהיה קצת יותר מ-10 מיליון ש"ח, הרי מחבר במכפיל של 10. הר מכפיל סביר, במיוחד לאור העובדה שרווחיות של החברה אמורה לגדול עקב השיפור שהיא צפויה להשיג כתוצאה מהגדלת ההון החוזר שלה, שכבל הנראה, תביא לקפיצת עליות מימון.

השקעה מעודדת תמיהה

עיון מעמיק בתשקיף החברה מגלה שאחד מבעלי החוב של החברה "סבור אנשטלט" המיד חוב שהגיע לו מחברה בסך 382,400 ש"ח, בהחזקה של 4 אחוזים מהון החברה לפני ההנפקה. כלומר האיש רכש מניות כאילו שווה של החברה לפני ההנפקה הוא 9.6 מיליון ש"ח. כלומר השקעתו של סיבר אנשטלט היתה במחיר גבוה יותר אפילו מאלה שחתמו על התשקיף ב-25 אחוז. ייתכן שיש מקום לחשוב שההנפקה של חברת טופר יצאה אל הפועל בתקופה לא טובה, כי שמי "סבור אנשטלט" ניגבה מחיר גבוה. ואילו החתמים של ההנפקה דרשו מהחברה והנפיקה להגמיך את המחירים, ומכאן הרווח ציבור החותמים שקיבל את ההנפקה במ- חיר המינימום הנמוך יותר. המסקנה היא שגם כאשר מנפיקים רדש מול לעתים יותר משכל.

לוח מספר 1

מאזן ליום 31 ברצמבר 1986 מתואם לשקל של חודש דצמבר 1986 במיליוני ש"ח

רכוש קבוע	0.3
רכוש שוטף	4.4
סך הכאזן	4.7
הון עצמי	0.5
הלוואות לזמן ארוך	0.2
רכוש שוטף	4.0
	4.7

לוח מספר 2

דו"ח רווח והפסד לתשעה חודשים שנסתיימו ביום 31 ברצמבר מתואם במיליוני ש"ח

רווח מפעולות רגילות	1.2
מיסים על ההכנסה	0.4
רווח נקי	0.8

העורך: נחמיה שטרסלר

בעקבות סחבת במו"מ עם העובדים תימכר כבלי ציון ללא תיאום עמם

מאת יונתן שרמן

האב רפאל, מנכ"ל רשות החברות הממשלתיות, ודפי איתן, יו"ר "כי מיקלים לישראל" החליטו לפעול למכירת "כבלי ציון", מקבוצת "כי מיקלים לישראל" ללא תיאום עם העובדים, החלטה זו כבר זכתה בביקורת של שר האוצר משה נסים והשבוע צפויה פגישה של שני האישים, המרכזים את המשא ומתן למכירת החברה, עם השר שרון. במידה וגם השר שרון יסכים למכירת החברה ללא תיאום עם העובדים, היא תימכר לאלתר ל- "כלל תעשיות" ולקבוצת משקיעים דרום אמריקאית, החברה בכח המשיכה.

בסוף שבוע שעבר אישר יו"ר רקטוריון "כלל תעשיות" את ההצעה לפיה הקבוצה תרכוש רבע מוכרות ההבעה ו-30 אחוזים ממניות ההון תמורת 6 מיליון דולר וגם קבוצת המשקיעים הדרום אמריקאית תשקיע סכום דומה בחברה.

"כבלי ציון" אמורה להיסבר לפי שווי של 24 מיליון דולר ולא 20 מיליון דולר, כפי שהציעו הקר קיעים הדרום אמריקאים בתחילת המשא ומתן.

"קונלוג קונטרול" גרמה ל"דנקנר" הפסדים ב-1986

מאת אריה לביא

חברת דנקנר המתמחה בבנייה, הפסידה במהלך שנת הכספים שהס תיימה במארס 1987 כ-621 אלף שקל. קצת פחות מאשר בשנה הקודמת שהסתיימה גם כן בהפסד, בגלל השקעתה בחברת "קונלוג קונטרול" שהיתה בעבר בבעלות קבוצת אלרון.

החברה עוסקת בהיקם וחידוש של מכונות כלים לעיבוד ממוחשב. דנקנר מנסה להפוך את קונלוג קונטרול לבית תוכנה שיציע פר חונות לצידי ממוחשב לעיבוד מתכת. בתחילת הראשונה של 1987 נרשם שיפור בפעילות החברה אך היא ממשיכה עדיין להפסיד.

אלמלא ההפסדים מחברות הב נות היתה דנקנר מסיימת את השנה ברווח של 983 אלף שקל לעומת 228 אלף שקל בשנה הקודמת.

בסוף 1986 הגיעה דנקנר להסכם לפיה רכשה ביחד עם חברת סאראב את הקרקעות בשכונת בן גוריון בחולון. במסגרת העסקה נרכשה קרקע ל-270 יחידות דיור מחברת רובינשטיין ובכך סיימה חברת רובינשטיין את פעילותה בשכונת בן גוריון. מאז בצעה העסקה ועד סוף מארס 1987 נמכרו באמצעות הפרויקט המשותף עם סאראב דירות ב-3.2 מיליון דולר.

בפרויקט אור וצבה על ידי החברה בקרן ההחזקות ארלוזורוב אדם הסתן נמכרו דירות בשווי כולל של 1.7 מיליון דולר.

הודעה ללקוחותינו

הפחתה בשעורי ריבית החובה.

החל מיום א', כ"ט בתמוז, תשמ"ז 26.7.87 יופחתו שעורי ריבית החובה כדלהלן:

1. שעורי הריבית בח.ח.ד. יופחתו ב-3% לשנה ושעורי הריבית על המסגרת המאושרת יהיו החל מ-15% לשנה (מתואמת שנתית 16.1%).
2. שעור הריבית בחשבונות ערש"ש משכורת על משיכות של עד סכום של 500 ש"ח יופחת ב-6.3% לשנה ויהיה 22.8% לשנה (מתואמת שנתית 25.2%).
3. בחשבונות יסופר ערש יופחתו שעורי הריבית ב-3% לשנה והם יהיו החל מ-24% לשנה (מתואמת שנתית 26.65%).
4. שעור הריבית על משיכות במסגרת "אשראי גמיש" (הסדר ישראכרט) יופחת ב-3% לשנה ויועמד על 30% לשנה (מתואמת שנתית 34.07%).

הודעה זו מתפרסמת במקום משלוח הודעות ללקוחות.

פרטים נוספים ניתן לקבל בסניפי הבנק.

בנק הפועלים

בנק כללי לישראל בע"מ

הודעה ללקוחותינו

החל מיום א' ה' 26 ביולי 1987 ירד שיעור הריבית הבסיסית השנתית ב-3% ויהיה 15% על בסיס שנתי המהווה ריבית מתואמת שנתית של 16.1%.

הודעה זו מתפרסמת במקום משלוח הודעות ללקוחותינו.

ת. הוצל"פ 0132003875

הזמנה להציע הצעות

1. הח"מ מבקש לקבל הצעות לגבי רכישת ציוד של חב' כרמו תעשיות בע"מ, מכרמיאל.
2. להלן תאור המטלטלין:
מנקב סרטים למכונות עבוד שבבי, משוחה שטוחים ותצרת "לון שיטפוך", מנקן איזון תוצרת "שנק", 2 מדחסי קרור תוצרת "טרוך", מאדה (צילר) תוצרת "קרשיך", תנור חתכה תוצרת "מרוך", מכונת חדיקה בלוחי תוצרת "מלר", וחלדאסור פניאומטי תוצרת "בראון עד שכפר", משחזת צורתית תוצרת "שאודס", מטאבות ואקום תוצרת "חוצלר אופטיוואק", מכונה לניקוי וליטוש תוצרת "רוסלר", מרטטה תוצרת "מואק", כרסומת תוצרת "דייבק", מנקן אלקטרו הידראולי תוצרת "פרפ דיסלדורף", עמרן תוצרת "צבר".
מכשירי בדיקת גובה, מפקטומטור ממוחשב תוצרת "טרקטור טרסון", מגדלה קרור תוצרת "ירושלמי", מכשירי מדידה.
3. כל המעוניין לחציע הצעות לגבי המטלטלין הנ"ל, מתבקש להתקשר למנהל הנכסים, עו"ד שעיהו גבור טל: 03-281922; 03-297810.
4. אין חובה מחויבת לקבל את ההצעה הגבוהה ביותר.

ישעיהו גבור
כונס נכסים מטעם ר' החוצל"פ

עירית חיפה

מועצת עירית חיפה האריכה תוקף ההחלטה לשחרר ממיסים עירוניים למשך שנתיים

כל יזם/משקיע הפותח

מקום בילוי ובידור חדש, בחיפה.

(מועדוני לילה, דיסקוטקים מסעדות, בתי קפה וכו'),
ישוחררו ממיסים רק מקומות שיש להם רשיון עסק מאת העיריה

אריה גוראל
ראש העיר

מדפסת שעורכי דין אוהבים ...
רואי חשבון מעריצים ...
ויועצים כלכליים מוכרחים ...

brother
TWINRITER 5

פותחה במיוחד עבור עורכי דין, רואי חשבון, משרדי יעוץ ואחרים 2 ראשי הדפסה הפועלים בנפרד או ביחד מאפשרים הדפסת טיוטות מהירה, הדפסת איכות, גראפיקה, סימנים מיוחדים, ומה לא...
TWINRITER 5 מתחברת למרבית המחשבים האישיים, כולל IBM PC ותואמי.

עכשיו במבצע 3 תשלומים

brother
מדפסות לרשויות קשות.

נציגים בלעדיים: אמפיסל ישראל בע"מ בית אמפיסל, רח' אפעל 3, קרית ארבה פ"ת 49511 טל 03-9225921.
ניתן להשיג את מדפסות BROTHER אצל כל משווקי IBM PC ומחשבים עסקיים אחרים.

סניף ת"א ואולם תצוגה: המלן ג'ורג' 62, טל. 03-287102-3, סניף חיפה ואולם תצוגה: הבנקים 16, פינת המגינים, טל. 04-523812, ירושלים: קומפיוביים, טל. 02-242233, לרגו הראל, טל. 02-224523, סניף ב"ש ואולם תצוגה: 209 אוניקו, טל. 057-36633.

אוניברסיטה העברית בירושלים
המכון לקומוניקציה ע"ש סמארט

אגוד המפרסמים בישראל
האגוד הישראלי לפרסום

בית הספר לתקשורת, פרסום ושיווק

נפתחת ההרשמה למחזור ה', שנת הלימודים תשמ"ח 1987/8

אנו מכשירים מנהלי פרסום למפעל תעשיה ומוסדות ותקציבאים למשרדי פרסום.
במשך 4 שנות פעילותו הוציא בית ספרינו כ-150 מנהלי פרסום ושיווק, תקציבאים ודוברים שבחלקם הגדול השתלבו בענף הפרסום והתקשורת בישראל.

תכנית הלימודים כוללת, בין היתר:

תקשורת – מודלים, כלי התקשורת והשפעתם, חוקי כלי התקשורת, תקשורת פוליטית, תקשורת בין אישית.

המדיה – מוסדות, עיתונות, רדיו, טלויזיה, קולנוע, פרסום חוצות, טכנולוגיות חדישות.

שיווק – עקרונות, אסטרטגיה וטקטיקה שיווקית, מיצוב המוצר, קבוצות מטרה, מדיניות מחירים, מערך הפצה, קידום מכירות, מחקרי שוק.

פרסום – תכנון מסע פרסום, סקרי חשיפה, תכנון מדיה, פרסום בינלאומי, מדד פרסום, טוכנות הפרסום.

ניהול ארועים – ניהול שיווקי, פרסומי, הערכה ומדידות תוצאות.

ביקורים – בעיתון, באולפני טלויזיה, קולנוע, בסוכנות פרסום, במחלקת פרסום במפעל.

יחסי גומלין – מפרסם-פירסומאי.

שיטות הלימודים: הרצאות, סדנאות, תרגילי כיתה ותרגילי בית.

המנהל המקצועי: בוב ארזיז, מבכירי הפרסומאים.

היועץ האקדמי: הלל נוסק, המכון לקומוניקציה ע"ש סמארט.

מועצת בית הספר: א. אוריעל – יו"ר, מנכ"ל דלתא ושיווק
י. בהט – מנכ"ל הרץ
דר' א. גיגר – ממנהלי תיא
ב. טאו – מנכ"ל אגוד המפרסמים בישראל
א. כסיף – ממנהל אגף השיווק, כרמל מזרחי
א. רוזנברג – ממנהלי פרסום קשר בראל

סגל המרצים – מורכב מבכירי המרצים של האוניברסיטה העברית ושל אוניברסיטאות אחרות, מטובי הפרסומאים בארץ, מנהלים כלליים, מנהלי השיווק ומנהלי הפרסום של גדולי המפעלים והמוסדות בארץ.

תנאי קבלה – תואר אקדמי, אפשרות של מבחן התאמה.
הלימודים יתקיימו באולמי אגוד המפרסמים בישראל, רח' אלנבי 95 ת"א, בימים א' ו-ד' בשעות אחה"צ והערב, משך המחזור – 7 חודשים.
מועד פתיחת שנת הלימודים: 25 באוקטובר 1987.

פרטים והרשמה: טלפון 200931-4, בין השעות 12.00–16.00.
ההרשמה תסתיים ב-4 בספטמבר 1987.

* מספר המקומות מוגבל *

هكذا من الأصل

هكذا من الأصل

מכתבים למערכת הארץ

מצא את ההבדלים בין הברפלד, קיסר ונסים

בימים אלה מתנהל המרוץ על חיי חדש הכבוד העבודה בסקטורים הקיבוצים. מפליא שאחד ההיבטים החשובים ביותר בנושא הניזון אינו נזכר כלל – למרות שהוא מזיקו לעיניים מן הכותרות: "450,000 עובדי ציבור שובתים" כותבתי עובדי ציבור ביחוס לכלל המועסקים במשק. בעוד שליש מכוח העבודה הכולל.

לפי מיטב יודעתי, אין חילוקי דעות בין ראשי ההסתדרות ושרי הממשלה לגבי העובדה שמספר זה גדול על המשק הישראלי, ושמונה כו מכשלה בסיסית לצמיחה: כלי כלית. הן קיסר והברפלד אישרו זאת בהזדמנויות שונות, ושר האוצר מחזיק באותה דעה.

אין לי ספק שניתן לעבר תכנית רב־שנתית להקטנת התקנים ב משרדי הממשלה, המועצות ה מקומיות ויתר המוסדות הציבוריים, מבלי לגרום לפיטורים המונים או מאבקים. צמצום המגגנונים המסוה־בלים, המנופחים והכפלים עשוי לאפשר העלאת משכורות. צמצום הבירוקרטיה, ושחרור עובדים חיוניים לסקטורים היצרניים. רק הגדלת "תעוגה הלאומית" עלידי צמיחה כלכלית תאפשר את העלאת רמת־חיים על עובדי הציבור.

חיים באלין

רמת גן

לא תומך בעונש מוות

פרופ' ישראל אלדר, במאמרו עיין ערך: שנאה ("הארץ" 23/7/87) מזכיר את שמי כמי שנמנה עם דורשי עונש מוות. עלי להזכיר: כל אימת שחל"כ נאולה כהן או חל"כ מאיר כהן אבידב ואחרים העלו בבמת הכנסת את נושא עונש המוות למתבלים, הייתי זה אני שהודרתי את הצעותיהם מסוד היום.

אמנם לפני כשש שנים העליתי האפשרות של הטלת עונש מוות על רוצחי ילדים, זקנים, נכים ונשים. אך כאשר הצעתי אומצה ע"י מי שביקשו לעשות בה שימוש פוליטי־אידיאולוגי, נרתעתי והפסקתי להלוטין לפעול בכיוון הזה.

חל"כ שמחה וייס

חיפה

לא הקיבוצים אשמים

בכתבה מ־13.7.87 שוב נטפל נתן הוגביץ לקיבוצים. פרט לעובדה שיש פה הכללה מסוכנת של משקים ותיקים ומבוססים עם יישובי גבול שאך בקושי מחזיקים מעמד, יש פה גם מידה רבה של איפה ואיפה. בימי האינפלציה הדהרת הגיע אלי חבר קיבוץ צעיר עם ארנק מלא כסף: הוא מבר בשביל המשק מספר מכונות והיה בדרך לתל־אביב כדי למסור "מכ־טה" של שטרות לגזבר. אני מטופק אם הגזבר ידע מה לעשות בהם. הכנסתו של חקלאי לעתים קרובות מתנכות מתקופה של שבועות, לעומת השקעתו המשתרעת על כל השנה, ומתקופה של אינפלציה זה לא טוב.

אבל יתרה מזאת למיתי (מבלי להיות כלכלן) שהבנקים אינם מוסר רוח שמסתרחם חלוקת כסף לציבור. אני מתפלא איפה היו בימי אירוור כל החכמים האלה, שהיום מותחים ביקורת על חקלאים בצרה, אך שקיבלו בשמחה את הסרר מניות עריין מפני שראוי לכביש בטוחים. השאלה "מיהו יהודי" ושובה הרבה יותר, גם אם יש כל שנה כמה מאות יהודים פחות.

מ. רחמו

ירושלים

"מיהו יהודי" ותאונות הדרכים

השבוע שוב תהיה חגיגה לער־תוראים ולתקשורת. היתה התנגשות חזיתית בין שני כלי רכב והיו הר־גים ופצועים רבים. כולם יחזו בסט־טיסטיקות של המוות, ויסילו על כל האומרים את האחריות.

אולם בעוד שבוע נרון שוב ביחס שבין ש"ס למעוך וחליכות, עד לתאונה הקשה הבאה.

איך היינו מגיבים אילו היו אלה חיילים שנפגעו בגלל מתול של שר הביטחון? האם דמם של סתם אזרחים, ילדים, נשים וגברים, סמוק פחות מדמם של בניו החיילים? האם הממשלה אינה אחראית לביס־חונו בכבול, בבית ובדרכים באותה מידה?

מתי יפסיק שר התחבורה לעסוק בענייני הזגיגה של המחתרת ויראג להקצאת כספים מכספי הביטחון לשיפור הכבישים, ויתחבום והפרדת המסלולים בכבישים "האומים"? האם מאות הרוגים בכבישים אינם "ביטחון"?

אין ספק, איש לא יראג לכבישים. אפי תמר כנסת אם שר לא נבחר עריין מפני שראג לכבישים בטוחים. השאלה "מיהו יהודי" ושובה הרבה יותר, גם אם יש כל שנה כמה מאות יהודים פחות.

ירושלים

עגמת נפש והשמחה

ברצוני להביא לידיעת הציבור את תגובת נציג בתי־הדין הרבניים בירושלים (שמו יעקב) כשהתלוננתי על אי הפעת השמש לטקס כלולות בתי ביום 6.7.87, שהיה אמור להביא את החופה.

בעקבות אי הופעתו שובש כל לוח הזמנים האורחים הקרואים נאלצו לחכות עד אשר תיב הגליה לאלתר חופה חלופית.

תגובת מר יעקב וקינה "קצת עגמת נפש מגביר את השמחה". באשר להתנצלות למחול הנ"ל, כפי שהצעתי לו לעשות – לכך הוא אפילו לא רצה להתייחס. האם זו תגובה הולמת לנציג ציבור?

נעמי פוליצר

ירושלים

תשדירים במחלוקת

קראתי ב"הארץ" 8.7.87, בכתבתו של רן סגיר, כי מר נתן ברון מתנגד לחשדיר שירות של קופת־חולים בנושא השתלות "בשל הרצון להר־מע משידור תשדירי שירות המע־רים מחלוקת". אולי ימנע מר נתן ברון בשל אותו הרצון מלשדר תשר־דירי שירות שעניינם הדימשבות ב־הודה ושומרון.

ישנו יהודי בשמח כבוש / בלב איזור ערבי / מעבר לקו הירוק (מחק את המיותר) גם הוא נושא מעורר מחלוקת. אולי לא בעיני מר נתן ברון אבל לשמח בעיני.

אנדיאלה בראל

ירושלים

זמנית אין פתקית

בכספומט של הבנקים הגדולים שבכביסה לאוניברסיטה העברית בקמפוס גבעת רם אמנם יצא כסף, אך תמיד בצידוף הערה מאירת עיניים "זמנית אין פתקית...". מצב זה נמשך כבר חודשים רבים. איך אומר הפתגם: "אין לך דבר בצוני יותר מן הזמני".

בחלי השימוש של הנבדים בכסף־ריה הלאומית האכלת שכורות ובר־יחי הלוות גם הם שכרים אך שאינם קיימים. גם זה "זמני" של חודשים רבים. ועל דלת המעלית של בנין הספריה הלאומית תלויה הודעה "זמנית" – "לא בפעולה".

אולי המרבים הנוסעים קבע (ללא עלי תאנה של "זכויות") לשבוגים לוח"ל יפרישו אחוז קטן מן המסבע. שהם מקבלים, למטרות הנ"ל בארץ כדי להחל על המסכים הנשארים בכל זאת כאן.

ד"ר זאב עמיר

יחש.ל

שהעיריה תדאג למדרגות

אם יש לעיריית תל־אביב־יפו כסף כבר לפרוייקטים מיותרים, מדוע אינם מתקנים את המדרגות הנעות בביכר מגן דוד.

המקום הומה אנשים, שוק ה־כרמל, מדהוב וכו'.

חיקין אלישבע

תל אביב

אין לי קשר לברונפמן

בזמן האחרון פרסמו תפרוצ שמועות כי בסוכנות "ברונפמן", הקיימת שנים רבות, נגרמו הפסדים וקשיים פיננסיים, ומסיבה זו נמכר העסק.

ברצוני לציין שלעסק הנושא את שמי אין כל קשר אתי. אמנם בעבר הייתי מנהל העסק האחד מבעלי, אך לפני שלוש שנים מכרתי את חלקי ומאז אין לי כל קשר אתו, ולכן גם אינני אחראי לכל המתרחש בחברה.

יצחק ברונפמן

תל־אביב

קולנוע / רחל גורדין

בם מידלר ושלי לונג ב"הנוכל האוהבת והמאהבת"

אמזונות להצלת העולם

"הנוכל האוהבת והמאהבת", חן 1 ת"א

הנמר הקומי בם מידלר – שלי לונג הוא מרכזו של הסרט "הנוכל, האוהבת והמאהבת" (שם גרוע לסרט הנקרא במקור "מול מרהים"). הסרט מבוסס על היחס בין הזוגיות החזיונית של בם מידלר ובין הפדיונות המתוחסרת של שלי לונג. כל הסיטואציות הקומיות נועדו להבליט את הפער בין השתיים, ולהוכיח את שרה הבוח שבו הן יוזרות ביצוגות זו בזו.

הבימאי ארתור הילר ("סיפור אהבה", "בית חולים", "יופים בעיר יוזר", "קו הכסף", ועוד) עשה הפעם קומדיה קייצית קלילה האוילית על שתי שוקעניות חובבות הרודפות אחר הגבר שהן אוהבות מניריוזיק לגרמנסקי. בעובדן מדיבות חדר־פה לידידות עזה ביניהן, הן מצלי־חות לא רק לנקום בגבר שבגד בהן, לסדר את ה"ק.נ.ב." ה"סי.אי.אי", ולהפוך בית־חולות מבסיקני על פיו, אלא גם, כבדרך אגב, להציל את העולם משואה כלכלית.

לחן (שלי לונג) היא שחקנית בעלת חיבוך קלאסי, המכירה בעדך עצמה והחולמת לגלם בתיאטרון המקצועי את תפקיד המלכה. סנרי (חומרת והשחקנית בם מידלר) אפילו לא יודעת מיהו המלכה, אך לעומת זאת כבר רכשה נסיון שלא יסולא בפז בסרט גינגלה. השתיים מתעבות זו את זו ממבט ראשון, ובכשון נפגשות בשיעורים למשחק בסטריו של קוזרוובסקי המפורסם, עליון לעשות מאמצים נכבדים לא לנקר זו את עיני זו. לא קשה לנחש מה מרגישה כל אחת מהן כשזוא מגלה כי שתיהן אוהבות אותו גבר. המחלקות ביניהן את מיטתו. ה "ק.נ.ב.", ה"סי.אי.אי", עלילת הדי־גול, והעובדה שהעולם נמצא בסכנת כיליון – אינם אלא זוטות בדרכן של שתי האמזונות הדרוכות לקרב.

שלושת הסרטים שכתב כיכבה בם מידלר לאחרונה – "החופן מבורלי הילס", "חטיפה נעימה", "הנוכל, האוהבת והמאהבת" – גרשו רוחות עבור אולפני הלם ריסני שהפיקו אותם. הביאו את הירוזן "סיים" להגדיר את מידלר כ"מכבת והלהטת ביותר מאז מיני, בתיזוגו של מיקי מאוס". התפקיד שהיא מגלמת ב"הנוכל, האוהבת והמאהבת" אינו שונה מזה שנילמה בסרטים קודמים: תפקיד של נקבה חלגית שופעת חיוניות, המגבלת את פיה להבאתה. הייחוד בין תכונות אלה ובין שביעות־הרצון המתוחסרת, הי מתבשאת, של שותפתה בסרט, יוצר צמד קומי מצלח.

קומדיה רוחה, סתמית, ודי משעשעת.

הארץ ממליץ

בלוח לחמש הגדול (ת"א, י־רושלים, חיפה) – "חמש הגדול" האחרון לפני גיוסם של בני שמיניות בישראל של 1970. סרט צנוע ויפה של רם שוה.

ימי רדיו (ת"א, חיפה) – קומדיה נוסטלגית של חדי אלן, על משפחה יהודיה בברוקלין של 1940.

חנות מצבר לפינה (ת"א) – קומדיה רומנטית מ־1940, על זוג חבנית בחנות סידקית בבודפשט בכיסוי של ארנסט לובטש ("לחיות או לא להיות").

נרדפי הנוק (ת"א, ירושלים) – סרטו המקסים של ג'ים ג'ארמוש על שלישיה תמוהנית בשולי הדתים בארה"ב. הבוחנת מבית הסוה־ומנמה לחיות את חייה בדרך הפשוטה ביותר, הנוחה ביותר האפשרית. קומדיה דרומית.

שם הורד – (ת"א) – סיפור מתח המתרחש במזור במאה ה–14, לפי ספרו של ההסטוריון אומברטו אקו.

בקצב השעון (ת"א, ירושלים) – קומדיה בריטית על מנהל תיכון נפוח הטיבות. הנעה ברכו לוזע יזה חשובה. בכיכובו של גזן קליו מחבות "שנטי פיזנוף".

סרטים מיוחדים

בית האמרצים (ת"א) – מרצ ברחק ויוצא דופן של מוסיקה, תגובה, מי־לים, בצעים וקולות. מופע של לוחי אנדרסון.

שיחות מלוכלכות (ת"א) – מאסרה קנדית שנוגה, שבולה שי־חות, על אינטלקטואלים, מין, התפוררות הנרבות המערבית, והפער בין הגוף ובין הדיבורים עליו.

סרטי בידוד

חנות קמנה ומתריפה (ת"א) – בחור עני ויתום, גלוניתית טובת לב, הנגנו אוכל אדם, מכבבים בסרטו המסוגנן של פרנק עון נאחד מיוצרי "הנבחרת". שחינו. סרט אימים מתוחרשמרית.

קרוקדיל דנדי (ת"א) – קומדיה קופית לכל המשפחה, על ציד תנינים קשוח המארח עתוהאית אמריקאית בעבה האוסטרלית, וב־תמודה זוכה בביקור ב"גלוגל" הניר יורקי, ובאמתנה.

הסינפוניטה הישראלית באר־שבע

מנהל מוסיקלי: מנדי רודן

עורכת מבחנים לכלי

כינור

המנוגנים יפנו טלפונית 057-31616

תיאטרון ישראל

הערב יום א' 26.7

תיאטרון הבימה:

בדרך לבחירה: 20.30

הזמה: 20.30

התיאטרון הקאמרי:

עלובי החיים 20.30

המלך הנגי – אמנ' ואחל

מלה – בטמוא

התיאטרון העירוני חיפה:

מרגואל גלגל – ה' חיפה (14)

המלשכת חיקרת – 1. סאליב (27)

הקיץ של אבה – מעון ב"כ 21.00 (10)

התזמורת הפילהרמונית הישראלית

מנהל מוסיקלי: זובין מהטה

50

הודעה למנוי הפילהרמונית

חידוש כרטיס־המנוי לעונת 1987/88

יסתיים ביום ששי, 31.7.87

התשלומים מתבצעים במשרדי התזמורת, בבנקים ועי"י כרטיסי־אשראי

כרטיס־המנוי ייעלחו למנויים במחצית השניה של אוגוסט 1987

מתלקת המנויים בתל־אביב ומשרד התזמורת ברחפה יהיו סגורים לקהל בתאריכים 1.–15.8.87

מדריך הארץ

תורנויות

תורנות רופאים

הזמנת רופאים בסקרים חמיפנה מ־8 בערב עד לסגירת בית בסקר מתנת מר"א טל' 101.

מגן דוד אדום

ירושלים 523133, תל־אביב 5460111
חיפה 512223, נתניה 761111
רמלה 052-541333, באר־שבע 829333
רחובות 08-451333, נהריה 5511111
תלמי 603133, לוד־רמלה 08-221022
באר שבע 057-74767

מוקד פירוק רפואי בסקר"ח הבלילה:
בימים א'–ה' — 20.00–8.00
בימי ו' — 15.00–6.00
טלפונים: 03-433300

שירון – שירות רפואי ביר (24 שעות ביממה, כולל רפואת שיניים): ירושלים, מוקד יום – 669531, 660588; מוקד לילה, שבת וחג – 226191; מגן 1788 ולהשאיר הודעה לרופא תורן תל־אביב, מוקד יום – 218898, 218820; מוקד לילה – 631011; מגן 3752 ולהשאיר הודעה לרופא תורן בכ"ד שקל — שירות רפואי לקט

שירות בימודי בית של רופאים מומחים לילדים והינוקות בשעות 24–19: טל' 03-7549111 "שקם" קוד מגן 222 מרפאות שיניים לקהיה ראשונה תל־אביב

- ריגנטי מבצר שער 3 (ליד המשביר) טלפון 294869, 03-285822 המרפאה פתוחה כל יום כולל שבתות וחגים בין השעות 9.00–24.00. אחרי חצות מתאם טלפני בלבד. מ' מסבא 49 טל: 03-284649 פתוחה בימים א'–ה' בין 21.00 עד 23.00 יום ו' ופרבי חג מ' 18.00 עד 24.00

שבתות וחגים מ־15.00 עד 21.00 קשב לפת –

שרות ביניים לרפואה. שיקום ופיפוד בבית. מרכז רפואי הרצליה מיתחו 052-548575

7549111 אינטרנטית 1500

קו"ן – עזרה ראשונה טפטית: (24 שעות ביממה)

ירושלים 227171, תל־אביב 5461111
ילדים ונוער 261113, חיפה 672222/3
נתניה 055-35516, באר־שבע 418111
-057

מרכז רפואי באר־שבע 08-223956

מרכז סיוע לקרבנות אונס (24 שעות ביממה). תל־אביב טל' 234819.

ירושלים טל' 02-245554, חיפה טל' 04-660111

יד בדי" אזרן קשבת לילד ולהורים תל אביב – לילד "226027 24 ש' ביממה לחורים, בימים ב', ה' מ־20.00 "222752.17.00

ירושלים – 243558 חיפה ונהריה. — 229488

הגליל המערבי – 04-922222

מרכז סיוע למבבי לחץ, ממשם "מעגלים"

א רה 11.00–13.00, ב רד' 16.00–18.00 טל: 220031. רחי כאשי 13 תל־אביב

קו אל"י – הפנורה לסגן חילול עזרה בסבבי אלימות כלפי ילדים 261070 א'–ה' 4.00–20.00

אם לשירות אזרח — מברה פרטנית לשרות הבטחה בטוח ן 24 שעות ביממה 03-5461727/8

תורנות בתי־חולים

תל אביב וחקה — (ילדים)

איכילוב — ופרבית, כרחרגיתן
ירושלים סקר ומלים — (כרחרגיתן)
הרמה ע"כ — ילדים, ענ"ם, אאג.
סערי צדק — (פנימית, נשים, אורתופדיה)

תורנות בתי־מרקחת

תל־אביב לכ הציר אחד העם 69 613862

קופ"ח כללית אמסטרדם 7 225142
ירושלים קיות בשה קיות מסה 1 526135

חיפה יבנה אבן סינא 7 672288
חילון אחרון המפרץ 52 889153
בת ים גני סה ים הבריאים 3 5515671
רחת גן רמה ומנטנסקי 65 7514483
נתניה שפ"ח מאחורת הרב קוק 15 344655

פתח תקוה קופ"ח כללית חיים עזר 905271

הקיות מרכז מנחם שר ירושלים 29 קיות ים א' 759441

רחובות כללית בני מנשה 452361

חדרה קופ"ח מאחורת ת. סמואל 335805

דלת פתוחה

מרכז מידע ויעוץ לצעירים ע"י אחות מקצועי – ייעוץ ומידע בנושא הריון, משפחה, מיניות – אמצעי מניעה. ימים ב' ג' ד' — 19.00–16.00. רמבם 9, 5101511/2 רח' חיפה ימים א' ו' 16.00–19.00 הפסדים 14 טל' 381520

מרכזי מידע – אגד

02-304304 03-482777 04-549121

מוגש כשירות לציבור על ידי

הסנה

חברה ישראלית לביטוח בע"מ

טלוויזיה

לימודית

- 09.00 טלסקסט – חדשות קול ישראל
- 09.05 שעת משר
- 09.15 פרשי בחמר
- 09.40 הלב
- 10.05 לחקה החדוחיל האמתיה
- 10.30 צבע בנחל – סרות הפתקאות
- 10.55 מגע – חיות עבודה
- 11.25 ביל גזאל ולהקתו (חלק ב')
- 14.00 טלסקסט – חדשות קול ישראל
- 14.05 היום שבו השתנה היקום
- 15.00 רכבת ההפתעות – סרט אנימאציה
- 15.20 גברת פלפלת
- 15.40 מאתיים שניות – רפי מידע – טלסקסט
- 15.45 שעת כושר
- 15.55 חזור מומחה
- 16.25 ילדת הפלא
- 17.00 ערב חדש
- 17.30 תחילה – סדרה
- 18.15 קסמון – סדרה בהמשכה
- 18.30 (ע) קיצור החדשות
- 18.32 (ע) עם מבטים – להקת "פראנקי הלך לחליוור"
- 18.45 (ע) חידושים המצאות: המוש (חלק ב')
- 19.00 (ע) יומן השבוע
- 20.00 כותרות מבט
- 20.02 להיט בראש — מצעד לחר־טים עברים
- 21.00 מבט לחדשות
- 21.30 תשדירי שירות
- 21.35 לקראת שידור
- 21.50 שושלת
- 22.40 מצב הרוח — מאנאיין לעניני תרבות ואמנות
- 23.30 גבול הרמרומים – אירועים ביוניים ומצבים על־טבעיים
- 23.55 פסקי של יום חדשות

ערוץ 2

- 19.00 שמיעות אחרי, מין
- 20.00 קונצרט – מוסיקה בירושלים
- 21.00 פוס 2
- 17.30 מרט קולנע צרפתי
- 19.00 חדשות בצרפתית
- 19.15 מר בגג'מין (סדרה קומיתן)
- 19.30 חדשות בעברית
- 19.45 לקט שירים
- 20.00 חדשות בערבית
- 20.30 כאני גיל החתבגרות
- 21.10 לחיות עם הענינים (עיתונאי)
- 22.00 חדשות באנגלית
- 22.20 האנגר (בלשי)
- 23.10 משפחת רופר (סדרה קומיתן)

לבנון ערוץ 12

- 13.30 חיים אחרים (סדרה)
- 14.00 מעיון 700
- 14.30 מעשיות מטמחות (ערבית)
- 15.00 סרט (ערבית)
- 16.30 אי המסמון (מצוור)
- 17.00 הבית המעופף (מצוור)
- 17.30 שוכני הכלבים (ילדים)
- 18.00 מאפחת וחלון (סדרה)
- 19.00 60 רקות
- 20.00 תכנית מיוחדת
- 21.00 סרט "יהה שלחה את הזמר" עם צארלטון הסטון
- 22.30 מעשיות מטמחות (ערבית)
- 00.05 יהן חצות
- 00.15 להיאנו בחלום

רשת ג'

- 18.06 מצעד הזמנתים והלעויים
- 21.05 ארוט עניק
- 23.05 בטבע לחצות

גליצה"ל

- 18.05 שעה קלה על כלכלה
- 19.05 רדיו ספורט
- 20.05 לקראת ביום
- 21.00 מבט לחדשות
- 21.30 אוניברסיטה משודרת
- 22.05 עלי־הרבע ועל הבשאן
- 23.05 עשרים וארבע, היום שהיה
- 23.55 שיחות וחצות
- 00.05 ציפורי לילה בשחחות
- 02.05 לא רחבים לישון – מוסיקה
- 05.05 צלילי בוקר

רדיו

קול המוסיקה

- 06.01 צלילי בוקר
- 07.09 הבאנה ניגוחה
- 09.00 קונצרט בוקר
- 11.57 פינת השיר
- 12.00 אמנים באולפן
- 13.05 הבאנה ניגוחה
- 15.00 מוסיקה כאן ועכשיו
- 16.00 מוסיקה ליום ראשון
- 18.00 לפי סיורוחה
- 19.00 מוסיקה קלאסית קלה
- 20.05 מחוברי יצירות
- 21.00 יפי המוסיקה האמתית
- 23.00 ארנולד – רבע מוסיקאלי

רשת א'

- 07.30 רדיקל – בעברית קלה
- 08.05 הוגה
- 09.05 מלרדיו – שירות מידע
- 10.05 שידוקד – מחלות ושירים
- 11.05 פיני בקר
- 12.05 מעבר ירחמיאלי
- 14.06 בראש צעיר
- 15.00 צבעי הקשת
- 15.30 האנרגיסיטה המתוחה
- 16.05 רדיו עשרה
- 17.10 שירי עבים
- 18.06 מחת ערב
- 19.30 שירוחים לעולים
- 22.05 תשה חצי

רשת ב'

- 18.06 מסיבת עיתונאים
- 18.45 היום בספורט
- 19.00 היום, הזה
- 19.35 עם ישראל
- 20.05 שלום לכן רחדי
- 22.05 בינינו לכין עצמנו

שידור קבוע

רשת א'

- 07.30 רדיו קל – עברית קלה
- 08.05 הוגה
- 15.05 שירים עברים
- 14.06 בראש צעיר
- 15.00 צבעי הקשת–שירים לאחר הצהרים
- 15.27 האנרגיסיטה המתוחה

רשת ב'

- 07.00 הנוסך הזה
- 08.00 עשים עניין
- 09.05 ביקור בית
- 10.10 כל מבצי הרשתמטמון יחד
- 12.10 אלראלף בכ'
- 13.05 מתני היסרוחות ומחמנים
- 14.06 לראות לגו לא–מרמת האמנות
- 14.30 בת מחוק–הלו המנגר
- 15.05 רבני קטן
- 16.05 תוצאת הגרן–שירים עברים
- 16.55 קראתי מפר–קראתם מסלילים
- 17.05 יומן כלכלה
- 17.30 על כסאים ואכסים

רשת ג'

- 06.05 בוקר: לאבר־לחיים
- 07.05 יחד בסקר־בסיס־שיחמנים
- 09.05 בא לי – עם מנחם מרי
- 10.05 סיהיה – סיה של לבסלם
- 11.05 שלושים בבל – עם יקיר אביב
- 13.05 כל טוב – מחמנים הבעבנים
- 14.06 בכן גב – עם שיש עברי
- 16.05 מוסיקה לעניין
- 17.05 משקפים – עם מיכל שמואלי
- 13.05 לאחר לגו לא–מרמת האמנות
- 14.30 בת מחוק–הלו המנגר
- 15.05 רבני קטן
- 16.05 תוצאת הגרן–שירים עברים
- 16.55 קראתי מפר–קראתם מסלילים
- 17.05 יומן כלכלה
- 17.30 על כסאים ואכסים

גלי צה"ל

- 06.05 אוניברסיטה משודרת
- 06.30 מקומם עין–מדע המוסיקה
- 07.07 שבע אמר שבע
- 08.05 מקרשל ישראל – אקסאליה
- 09.05 הלה בוקר
- 10.05 הסטיקן עבר
- 11.05 נבון לעכשיו
- 13.05 מקם הבר המנגר
- 14.05 יום יום ון
- 15.05 מנון המקם הכטעורי
- 16.05 אדבע אחד המנדים–שירים
- 17.00 ערב מבר יראל

שידורי צה"ל 2

- 19.05 רדיו, רדיו
- 20.05 הבאנה בבנים
- 22.05 על הדבש ועל הבשאן
- 23.05 לילה לילה

קולנוע

תל־אביב

אורלי – ילדים חוברים לאלהים 4.30, 7.00, 9.30

אמיר – נשק קטלני 5.00, 7.30, 9.45

בית לסן – המסיבה לקחת הבוחנים – ראשים מרדים 11.15 בלילה

בן יהודה – אמנה בחלון ראוה 5.00, 7.30, 9.40

בחיון – עיר הבשים 5.00, 7.30, 9.30

בת – בלה לחמש הגדול 5.00, 7.30, 9.45

ויזמנן 1 – פשע מסטל ולילה קטנה 11.00, 13.00, 3.00, 5.00, 7.30, 9.50

ויזמנן 2 – שחחים ארשים 11.00, 13.00, 3.00, 5.00, 7.30, 9.50

ויזמנן 3 – מיכל החלום המבריקאי 11.00, 13.00, 3.00, 5.00, 7.30, 9.50

דקל – קרוקדיל דנדי 7.15, 9.30

הייכל אין – הינהיה הרוחנן 5.00, אסקימו לישון 7 – אמנה בעיה 10.00, סקס 12.00 יחד – המנגל בסיטו 5.00, 7.30, 9.40

הקלנטן – בית מחוני אמריקאי – בן דודי האמריקאי 5.00, 7.45, 9.45

הרוחיה הרשאלית – דקר לחנות 9.45

זן 1 – רוכן יחד 10.45, 12.45, 4.00, המנגל האוהבת והמאהבת 5.40, 7.30, 9.55

זן 2 – שלגיה וחבעת הנמרים 10.45, 12.45, 4.00, חנות קמנה ומתריפה 5.35, 7.45, 9.50

זן 3 – דוחני אכבת לי 10.45, 12.45, 4.00, אני המנגה 5.30, 7.30, 9.35

זן 4 – מבר 10.45, 12.45, 4.00, אל הקרא לי לבן 5.35, 7.30, 9.55

זן 5 – הרפתקאותיו של סופר בלש 10.45, 12.45, 4.00, ביהלים לסמנר אחרי 5.40, 7.30, 9.55

לשמי – בוס מכבר אחר 11.00, שכרון ומשים 2.00, 12.00 ומחה, כלון לנעדרים 5.00, 7.30, 9.30

לבו 1 – הפולחי שכן 5.00, 8.00, 10.00, כלו 11.30, 2.00

לבו 2 – מרשל הנקם 11.30, 2.00, 5.00, 8.00, 10.00

לבו 3 – לוי הנלית 11.30, 2.00, 5.00, 8.00, 10.00

רב 4 – מקבר הבשן 11.30, 2.00, 5.00, 8.00

מוזיאון ת"א – מחנ של מכנו 4.30, 7.00, 9.30

גן הבוזיאון קלמנע קין – לוי אנדרמן – בית האבנים 9.00

סיטבה 1 – אסקימו לישון 7 – אמנה בעיה 5.00, 7.30, 9.40

סיטבה 2 – מכם הזוגם וכיבת הרעם 5.00, 7.30, 9.40

פיטמנסקי ישראלי – שלום למנחל 6.30, הבלפים 7.15, הוד 9.30

סרן – מכנו פראי 5.00, 7.30, 9.40, כבמנן 12.00 ומחה

פאר – לא שם רן 5.00, 8.00, 10.00

פרין – בסי בלו 11.45, 2.00, 4.00, 7.00, 9.30, מבצים 11.30 בלילה

מנגן המנדים – שם הוד 4.30, 7.00, 9.45

עבוה – יחי רדיון 5.00, 7.15, 9.30

תבור – שלום לך אמבלנו 7.30, 9.40, 12.00 ומחה

הבלת – הרוחה מעבר לפינה 5.30, 7.40, 9.50

הלאומי – 007 באחד הבסמנן 4.30, 7.00, 9.45

נתניה

בטרון – סרי פפינה 11.00, בלוח לחומם הגדול 4.00, 8.00, 10.00

שרון – הרפתקאותיו של סופר בלש 11.00, לא שם רן 5.00, 8.00, 10.00

בתים

אורנים – המנגל בסיטו 5.00, 7.30, 9.30

קנטאורס – קוטרמן 5.00, 7.30, 9.40

ירושלים

אריאון – 007 באחד הבסמנן 4.30, 7.00, 9.30

אדרגל – שלגיה וחבעת הנמרים 10.30, 12.30, הנוכל האוהבת והמאהבת 5.15, 7.15, 9.30

אור 1 – אמנה הוגה 10.30, בקבר הישון 4.30, 7.15, 9.15

אור 2 – אמנה בחוקים 10.30, מטר בחדרים 4.30, 7.15, 9.15

אור 3 – קוטרמן דנדי 10.30, 4.30, 7.15, בבר בלו 9.15, מחם הנוף 11.15 בלילה

אור 4 – מחרוזם באמנה 7.15, 9.15, אנדמנ – בית ספר לפנאי

אחוזה 4.30, 7.00, 9.15

בית אבנרן – קרן בבר יוזק 6.15 בחרה לקנוד 5.45,

ביאן כסבר עליון 8.15

כיעון אחות בשר 10.15

מחרה לקנוד 12.00 ומחה

בשר – יחי הדיון 4.30, 7.30, 9.30

הבלה – מטר לרגל שמרים

מרסטיו – לא שם רן 7.30, 9.30

סיטמנסק 1 – אמנה הוגה 7.00, 9.30

דר' מ' 9.30

המנגל המסרי 12.00 סיטמנסק 2 – המנגה 9.30

המסמנות 7.45, 9.45

מבחר – בנים הנדנים לאלהים 7.00, 9.30

ערן – המנגל בסיטו 4.30, 7.30, 9.30

רן – מבנגה האנדים 10.45

בלוח לחומם הגדול 4.30, 7.30, 9.30

מאיר – פיכל החלום האמריקאי 8.30, 10.30, שם הוד 7.30, 9.30

רמת גן

אראמים – בשר קטלני 5.00, 7.30, 9.45

אחדגל – המנגל בסיטו 4.30, 7.15, 9.30

אירגון – המנגל האוהבת והמאהבת 5.00, 9.45, 7.30

הוד – 007 באחד הבסמנן 4.30, 7.15, 9.45

רב גן 1 – הרפתקאותיו של סופר בלש 10.45, 12.20, 5.00, בלוח לחומם הגדול 4.30, 7.30, 9.40

רב גן 2 – דוחני אכבת לי 10.30, 12.30, 5.00, יחי הדיון 7.30, 9.45

רב גן 3 – פיכל החלום האמריקאי 10.30, 12.20, 5.00, אני המנגה 7.30, 9.45

רב גן 4 – שלגיה וחבעת הנמרים 10.45, 12.30, 5.00, קוטרמן דנדי 7.30, 9.45

ליל – לא שם רן 5.00, 7.30, 9.30

שכרון – בים לנסבר אחרי 7.30, 9.30

רחובות

בית הקנ – מקם הזעם

הבשת הדעם 8.30

הוד – ניים מסבב אחר

אור – 5 בלוח לחומם

הבדיל 7.15, 9.15

רן – פיכל החלום האמריקאי – 11.00

חיפה והסביבה

אדרה – הפשוד שלא נגמר 4.30, מבחן פראי 7.00, 9.15

אחיאל – שלגיה וחבעת הנמרים 11.00, 4.30, כיתות הלוכלכות 7.00, 9.15

אהבה בצרה 4.30, 7.00, 9.15

רן – נשק קטלני 4.30, 7.00, 9.15

עמנון 1 – המנגל בסיטו 4.30, 7.00, 9.15

עמנון 2 – יחי הדיון 4.30, 7.00, 9.15

עמנון 3 – הנוכל הרוחים לאלהים 6.15, 8.45, 11.00 בלילה

קרן אור המנדים – לא שם רן 4.30, 7.15, 9.15

מאיר – המנגל האוהבת והבאבת 4.30, 7.00, 9.15

רון – 007 באחד הבסמנן 4.30, 7.00, 9.30

שבוע – בחבר המנדים 5.00, לא שם רן 7.00, 9.15

רב בת 1 – רוכן הוד 11.00, 4.30, בלוח לחומם הגדול 7.00, 9.15

רב בת 2 – הרפתקאות מסר מלים 11.00, 4.30, אהבה בחלון ראוה 7.00, 9.15

אורנה – 007 לא שם רן 7.30, 9.30

בית הקנ – 007 באחד הבסמנן 4.30, 7.15, 9.30

הוכל – נשק קטלני 9.30

מבין – בעקבות הדרב הקסומה 11.30 – 3. קוטרמן 5.00, 7.30, 9.30

הרצליה – בעקבות הדרב הקסומה 11.30 – 3. קוטרמן 5.00, 7.30, 9.30

הוד – הנוכל בסיטו 5.00, 7.30, 9.30

מבנגה – אמנה בעיה 9.15

עפולה

המנגל הנרבות – לא שם רן 9.15

רן – הכחנות בשיח הנכבה 9.15

כפר סבא

רן – בית מסר להמשר אחרי 7.00, 9.15

בית בלו – מבנו רב המעלות 8 – 14

מאיר – חנות הנמנים 5.00, 007 באחד הבסמנן 7.00, 9.30

חולון

מכרל – בני מנדים 5.00, המנגל האוהבת 7.30, 9.30

אירגון – הוכה הלילה 5.00, לא שם רן 7.30, 9.30

מבני – 007 באחד הבסמנן 4.30, 7.15, 9.40

רמה – המנגל בסיטו 5.00, 7.30, 9.30

מבנגה קיות שחרר – לחיה אמיתי 7.15, 9.30, בבר בלו 11.00 – 4

פתחתקוה

הוכל 1 – 007 באחד הבסמנן 4.30, 7.15, 9.45

הוכל 2 – אסקימו לישון 7 – אמנה בעיה 5.00, 7.30, 9.40

הוכל 3 – המנגל בסיטו 5.00, 7.30, 9.40

טבריה

יד בשרות – אבא הדר 7.15, 9.30

בית־שאן

מבנגים – אמנה בעיה 9.15

עפולה

המנגל הנרבות – לא שם רן 9.15

רן – הכחנות בשיח הנכבה 9.15

כפר סבא

רן – בית מסר להמשר אחרי 7.00, 9.15

בית בלו – מבנו רב המעלות 8 – 14

מאיר – חנות הנמנים 5.00, 007 באחד הבסמנן 7.00, 9.30

רמת השרון

מבנב – חברי הדיבון אלהים 11.00, 4.45 בקבר לבא 2.00, גלדנע אמנגל הדים 9.30

רמלה

הוכל הנרבות – קנדים אבאלה 9.00

מוצרי פרסום

הדים

מוצרי פרסום

03-611840, 611469

יומנים ולוחות שנה מדף

365